THIS PUBLICATION IS LICENSED BY THE SECRETARY OF STATE UNDER THE ORDER RESPECTING ENEMY PUBLICATIONS.
TÄMÄ LEHTI JULKAISTAAN VIHOLLISJULKAISUJA KOSKEVAN LAIN MUKAAN VALTIOKIRJURIN ERIKOISLUVALLA.

THE ONLY FINNISH NEWSPAPER IN CANADA AND THE BEST ADVERTISING MEDIUM.

AINOA SUOMALAINEN SANOMALEHTI CANADASSA JA PARAS ILMOITUSVÄLINE

CANADAN UUTISET

SOVINNOLLISUUS YHTEISISSÄ, VAPAUS YKSITYISISSÄ JA HYVÄNTAHTOISUUS KAIKISSA ASIOISSA.

NUMERO 2 — Torst. Tammik. 9 p. 1919 — PORT ARTHUR, CANADA — Thursday, January 9, 1919 — V Vuosik.—Vol. V.

Odottaa Yhdysvaltojen menevän luukuivaksi.

Sota-aikainen väkijuomien kieltolaki tullessa voimaan Yhdysvalloissa ensi heinäkuun ensi päivänä. On syytä uskoa että ehdotus perustuslakimuutokseksi, joka tekisi Yhdysvalloista luukuivan, tulee kylliksi monessa valtiossa hyväksytyksi, niin että siitä tulee laki muutamien viikkojen kuluttua.

Kirjaimellisesti jokainen valtioitten lainlaatijakunta tulee kokoontumaan tammikuun kuluessa ja melkein kaikki niistä ovat sitoutuneet äänestämään tämän ehdotuksen puolesta.

Viisitoista valtiota jo on sen hyväksynyt. Kolmekymmentä kolme vielä ei ole äänestänyt tästä kysymyksestä. Äänestävistä valtioista seuraavat ovat kuivia:

Alabama, Arkansas, Tennessee, West Virginia, Maine, Iowa, Kansas, Utah, Colorado, New Mexico, Oklahoma, North Carolina, Nebraska, Ohio, Nevada, Oregon, Washington, Idaho, Wyoming, Indiana, Michigan ja New Hampshire.

Ainoat valtiot, joitten ei luulla hyväksyvän tätä kuivauslakiehdotusta ovat: New York, Connecticut ja Wisconsin.

Vaalitulokset Englannissa.

Joulukuun 28 päivä jo tiedettiin että kokoomushallituslaiset olivat voittaneet 396 sijaa ja niitä vastassa olevat 144 sijaa Englannin parlamentissa. Kaikki merkit viittaavat siihen että pääministeri Lloyd George ja hänen hallituksensa tulee saamaan suuren enemmistön parlamentin alahuoneessa.

353:sta tähän asti valitusta jäsenestä 274 on hallituksen kannattajia. Parlamentissa tulee olemaan kaikkiaan 707 jäsentä. Tähän asti valituista jäsenistä 198 on kokoomus-unionistia ja 76 kokoomus-liberaalia. Itsenäiset unionistit ovat saaneet kahdeksan jäsentä. Asquithin liberaalit vain 5. Työläisillä on 35 jäsentä. Irlannin kansallisilla 1. Sinn Feinereillä 26 ja sitte siellä on vielä neljä itsenäistä.

Neljästätoista naisehdokkaasta tähän asti ainoastaan viisi tietää kohtalonsa ja ne ovat kaikki hävinneet.

Irlanti julistettu tasavallaksi.

Joulukuun 28 päivä kaikissa Irlannin seurakunnissa oli julkinaulattu ilmoituksia, että Irlannista on tehty tasavalta.

Puolue sai valituksi seitsemänkymmentä jäsentä parlamenttiin, mutta ne eivät mene sinne. Sanotaan että Sinn Feinerien keskuskomitea perustetaan Dubliniin aivan heti ja se kutsuu itseään Irlannin parlamentiksi. Jos hallitus määrää sen hajoitettavaksi, niin se menee jonnekin muualle, taikka, jos se on välttämätöntä, muuttaa paikasta toiseen.

Eroittavat Venäjän ja Saksan punaiset.

Liittolaiset hiljalleen rohkaisevat liikettä saada tasavalta Venäjän ja Saksan punaisten välille. Tämä eroittava este tulee siten että puolalaisten annetaan ottaa haltuunsa Danzig ja osa Preussin Possenista, niin että Moskovan tulikekäleet tulevat eroitetuksi berliniläisistä joukkioista. Liittolaisten laivaston keskittäminen Danzigiin, aseleposopimusten mukaisesti, tulee tukemaan Puolaa ja Itämeren maakuntia siinä tapauksessa että bolshevikit yhä edelleen yrittävät edetä.

Yläinen Silesia julistautunut riippumattomaksi.

Yläinen Silesia on julistautunut riippumattomaksi valtakunnaksi ja rikkonut kaikki suhteensa Saksan kanssa.

Expect United States to go bone dry.

Wartime prohibition will strike United States July 1 next. Indications are the proposed amendment to the federal constitution making the nation bone dry will be ratified by enough states to make it law within a very few weeks.

Practically every state's legislature will meet January and nearly every one of these bodies which will vote on ratification of the federal amendment is pledged to vote for it.

Fifteen states already have ratified the measure. Thirty-three have not voted on the question. Of the states remaining to vote the following are dry:

Alabama, Arkansas, Tennessee, West Virginia, Maine, Iowa, Kansas, Utah, Colorado, New Mexico, Oklahoma, North Carolina, Nebraska, Ohio, Nevada, Oregon, Washington, Idaho, Wyoming, Indiana, Michigan and New Hampshire.

About the only states which are not expected to ratify the amendment are:

New York, Connecticut and Wisconsin.

The elections retursn in England.

December 28 was known that the Coalitionists had won 396 seats and non-coalitionists 144 seats in British Parliament.

All indications were that Premier Loyd George and his government would have an overwhelming majority in the new house of commons.

Of the 353 members whose elections had been announced so far, not less than 274 support the government. The house will have 707 members. Of the members already elected, 198 are Coalition Unionists, and 76 are Coalition Liberals. The Independent Unionists have elected eight members, and the Asquithian Liberals only 5. Labor has 35 members, the Iris Nationalist 1, the Sinn Feiners 26, and there are four Independents.

Of the fourteen women candidates only five thus far know their fate and they all have been defeated.

Proclaim Ireland republic.

Posters appeared every parish in Ireland on December 28, announcing that the Irish republic has come into being.

Seventy members of parliament were elected by the party, but they will not take their seats. It is said that a central Sinn Fein council will be established in Dublin almost immediately and will call itself the Irish parliament. If the government orders its abandonment, it is said, it will establish itself elsewhere, or, if necessary, move from place to place.

Separate Russ and German reds.

The entente quietly is encouraging the movement to throw a republican barrier between the Reds of Russia and Germany, it became known here today. This barrier is being reader by Polish occupation of Danzig and parts of Prussian Posen, so that the Moscow firebrands shall be isolated from the Berlin group. And allied naval concentration at Danzig, possible under the armistice terms will be in effect to support Poland and the Russian Baltic provinces in case of further Bolsheviki advances.

Upper Silesia independent.

Upper Silesia declared itself an independent republic and has broken relations with Germany.

Bolshevikit ovat voittaneet sosialistit.

Joulukuun 26 päivä Berlinissä Ebertin hallitus on kokonaan kukistunut. Philip Scheidemann, hallituksen sosialistinen jäsen, on paennut kaupungista. Sanotaan että uuteen hallitukseen joka muodostetaan, tulee Karl Liebknecht ja George Ledebour ja että keskusneuvosto kutsutaan koolle.

Vossiche Zeitung vaatii että hiljattain muodostettu sotilasten ja työläisten neuvosto ottaisi hallitusvastuun huolekseen.

Brutus Molkenshur, Karl Liebknechtin tukija, on tehty berliniläisen sotaväen ylipäälliköksi.

Liittolaiset ehkä käyttävät Espanjan satamissa olevia Saksan laivoja.

Yksi tärkeä käytännöllinen seuraus Espanjan ministerin kreivi Romanonensin vierailusta Parisissa on se että Espanjan satamissa pidätyksissä olleet 455,000 tonnia saksalaisia kauppalaivoja ehkä annetaan liittolaisten käytettäväksi ei ainoastaan ystäviensä, mutta myös heidän vihamiestensäkin hyväksi.

Danzig satamineen Puolalle.

Danzigista tulevat tiedot kertovat että saksalaiset tyhjentävät tätä satamaa ja vievät pois kaikki satamakoneistot, peläten liittolaisten sotajoukkojen saapumista. Siellä arvellaan että rauhan kokous tulee antamaan tämän sataman Puolalle.

Parlamentti kokoutuu helmikuun toisella viikolla.

Canadan parlamentti kutsutaan koolle helmikuun toisella viikolla. Vaikkakaan hallitus kapinetti ei vielä ole päättänyt varmaa päivää, niin avausvalmistelut on tehty helmikuun toiseksi viikoksi.

Gibraltarin salmen alitse tunneli.

On alettu uudestaan keskustella tunnelin rakentamisesta Gibraltarin kanaalin alitse ja siten saada suoranainen maayhteys Ranskan ja Afrikan välillä. Se voitaisiin ulottaa aina Englantiin asti, jos tunneli kaivettaisiin myös Englannin kanaalin alitse.

Bolshevikit aikovat taistella uuden sodan Rheinin rintamalla.

Berlinissä joulukuun 30 päivä Spartacus ryhmän kokouksessa sattui sellainen tapaus että siellä piti puheen Radek, Venäläisen bolshevikilähetystön johtaja Saksassa, selittäen pitkälti bolshevikien puolustukseksi, vakuuttaen että venäläiset eivät pelkää liittolaisten maahan hyökkäystä, sillä hyökkääjät silloin joutuisivat bolshevikilaisen kylvön vaikutuksille alttiiksi. Hän sanoi tervehtivänsä ranskalaisten aietta ottaa Saksa saltuunsa samojen syitten perusteella, sillä se auttaisi bolshevikismin levenemistä länteen käsin. Venäläiset työmiehet, Radek vakuutti, olivat ylpeitä siitä, että niillä on toivo saada taistella saksalaisten toveriensa rinnalla Rheinin rantamilla Anglo-Saxonilaista kapitalismia vastaan.

Vossische Zeitung sanoo Radekin Berlinissä olosta: "On tarpeetonta kysellä, miten hän pääsi Saksaan. Kysymys on siitä, mitä on tehtävä nyt kun hän on täällä? Ilmeisesti Saksan rajat eivät enää ole tarkasti vartioidut ulkomaalaisia asiamiehiä vastaan, jotka koettavat ryöstää saksalaisilta rauhan ja yrittävät kiihoittaa sitä uuteen sotaan. Radekin salliminen olla Saksassa olisi ensimäinen askel sodan uusimiseen liittolaisten kanssa.

Huomattavassa asemassa oleva jäsen Saksan uudessa hallituksesa, ilmoitti, että Radek oli salakuljetettu maahan, ja luultavasti vaaditaan poistumaan maasta heti.

Socialists defeated by bolshevists.

The Eber government has virtually been overthrown in Berlin on December 26.

Philip Scheidemann, Socialist member of the government, has fled from the city.

It is stated that new cabinet will be formed including Karl Liebknecht and George Ledebour and that the central soviety will be summoned.

The Vossiche Zeitung calls upon the newly-created council of soldiers and workmen to asuume the responsibility.

Brutus Molkenshur, supporter of Karl Liebknecht, has been made commandant of Berlin.

Allies may use foe ships interned in Spanish ports.

One important practical result which is expected from the visit of the Spanish premier, Count Romanones, and the conversation which he had here, is the placing of the 455,000 tons of mercantile German tonnage interned in Spanish ports at the disposal of the allies in their efforts to revictual not only their friends, but their enemies.

Port of Danzig to Poland.

A message from Danzig says the Germans are dismantling that port and carrying of all the dock machinery, fearing the arrival of the allied forces. It is felt that the peace conference may give the port to Poland.

Parliament to meet second week of February.

Canada's Parliament will be called for the second week of February. Although the cabinet has not yet decided on a definite day for the opening, arrangements are being made with the middle of February in view.

Tunnel under the Gibraltar.

There has been a renewal of the talk of the building of a tunnel across the Strait of Gibraltar, and making a direct all-land connection between Africa and France which might be extended to England, if the English channel were tunnelled.

Bolsheviki to fight new war on Rhine front.

A feature of the congress of the Spartacus group in Berlin on December 30, was a speech by M. Radek, head of the Russian bolshe viki mission to Germany, who launched a long defense of bolshevism and declared the Russians did not fear an entente invasion, because the invaders would become infected with the germ of bolshevism. He said he welcomed the prospect of French occupation of Germany for the same reason, because it would help the wave of bolshevism to make still further progress westward. The Russian workmen, Radek declared, were filled with pride at the prospect of fighting beside their German comrades on the banks of the Rhine against Anglo-Saxon capitalism.

The Vossische Zeitung, commenting on the presence of Radek in Berlin, says: "It is useless to inquire how he came to be admitted. The thing is, what is to be done now that he is here among us. Apparently the German frontier no longer is efficiently guarded against foreign agents striving to rob the German people of peace and to incite it into fresh war. Toleration of Redek would be the first step toward resuming war with the entente."

A prominent member of the new German government informed that Radek had been smuggled in and would probably asked to leave the country at once.

Yhdysvalloilla tulee olemaan suurin sotalaivasto maailmassa.

Jollei Kansa-Liitto taikka jotakin muuta virastoa, joka varmasti kykenee vähentämään kansainvälistä asestautumista, voida saada aikaan ,niin Yhdysvallat aikovat rakennuttaa maailman suurimman laivaston itselleen.

Ehdotetun seuraavan kolmen vuoden rakennussuunnitelm. täytettyä tulee lisätyksi kymmenen taistelulaivaa ,kuusi taisteluristeilijää, kymmenen tiedusteluristeilijää ja 130 pienempää sotalaivaa Amerikan sotalaivastoon, ja sittenkin Amerika tulee olemaan vasta toisena merivoimana Englantiin nähden.

Suur-Britannialla on valmiina taikka rakennettavana 61 taistelulaivaa, 13 taistelu risteilijää, 111 keveää ristelijää, 216 patrulli- ja tykki venettä, 409 hävittäjä laivaa, 219 vedenalaista, 98 torpeedovenettä, 32 laivastojohtajaa, 200 ilmalaivaa ja 897 muuta pienempää sotalaivaa.

Yhdysvallat, jolla on seuraava suurin laivasto maailmassa ,on rakentanut taikka on rakennettavana 39 taistelulaivaa, kuusi taisteluristeilijää, kahdeksan pantsari risteilijää, neljäkymmentä keveää risteilijää, 342 hävittäjä laivaa, 181 vedenalaista, 15 rannikko torpedo venettä, 17 torpedovenettä ja 569 muuta sotalaivaa.

Ranskalla on 29 taistelulaivaa, 21 risteilijää, kahdeksan keveää risteilijää, 92 hävittäjää, 121 torpedo venettä, 70 vedenalaista, 39 ilmalaivaa ja 183 muuta sotalaivaa.

Italialla on 18 taistelulaivaa, seitsemän risteilijää, kymmenen keveää risteilijää, viisi monitorlaivaa, 15 laivastojohtajalaivaa, 54 hävittäjää, 83 torpedovenettä, 85 vedenalaista, kolmekymmentä ilmalaivaa ja 442 pienempää sotalaivaa.

Venäjällä ennenkuin se luopui sodasta oli 18 taistelulaivaa, neljä taisteluristeilijää ,12 raskasta ja yhdeksän kevyttä risteilijää, 128 hävittäjää, 54 vedenalaista, 13 torpedovenettä, 14 ilmalaivaa ja 90 muuta pienempää sotalaivaa.

Ennenkuin aselepo allekirjoitettiin, Saksalla oli 47 taistelulaivaa, kuusi taisteluristeilijää, 51 muuta risteilijää, 223 hävittäjälaivaa, 175 torpedo venettä, 243 vedenalaista ja 564 muuta sotalaivaa.

Saksalaiset jättivät kullankin.

Paetessaan Belgiasta saksalaiset jättivät jälkeensä kuusi miljoonaa markkaa kullassa, ilmoitetaan Brusselistä Ranskan hallitusvirastolle.

Miljoona miestä lähetetään kotia.

Enemmän kuin miljoona miestä on määrätty lähetettäväksi kotia Yhdysvaltain kotoisilta ja ulkomailla olevilta armeijaleireiltä, aivan lähtulevaisuudessa.

Yhdysvallat karkoittavat maasta ulkomaalaiset.

Niiden 3000 taikka 4000 vankileireillä pidätettyjen vihollisulkomaalaisten karkoittamisesta pois Yhdysvalloista, tehdään näinä päivinä esitys hallituksen oikeusosastol'e.

Sotilas juna hyppäsi kiskoilta ja vyöryi järveen.

Suuri rautatieonnettomuus jossa ihmishenkien hukka on arvioitu kolmesta kahdeksaan, sattui Uuden vuoden aattona kaksi mailia Glendynestä, Transcontinental rautatiellä ,jolloin sotilasjuna, jossa oli 500 sotilasta, hyppäsi kiskoilta ja vyöryi korkealta penkereeltä Long järven jäiseen veteen.

Arvioitiin että viidestä kymmenestä kuuteen kymmeneen sotamiestä lievästi loukkautui. Onnettomuuden aiheutti kiskon halkeaminen.

U. S. to have the greatest Navy in the world.

Unless a league of nations or other tribunals that willmake sertain the limitation of international armament, is estab lished, the United States must build the greatest navy in the world.

With the completion of the proposed new three year buildin program, addingten dreadnoughts six battle cruisers, ten scout cruisers and 130 smaller craft to the fleet, America will still rank second in naval strength to Great Britain.

Great Britain has in operation on building 61 battleships, 13 battlecruisers, 111 light cruisers, 216 patrol and gun boats, 409 destroyers, 219 submarines, 98 torpedo boats, 32 flotilla leaders, 200 airships and 897 miscellaneous ships.

The United States, with the second largest navy in the world, has built or projected 39 battleships, six battle cruisers, eight armored cruisers, forty light cruisers, 342 destroyers, 181 submarines, 15 coast torpedo, vessels, 17 torpedo boats and 569 other vessels.

France has 29 battleship, 21 cruisers, eight light cruisers, 92 destroyers, 121 torpedo boats, 70 submarines, 39 airplanes and 183 other craft.

Italy has 18 battleships, seven cruisers, ten light cruisers, five monitors, 15 flotilla leaders, 54 destroyers, 83 torpedo boats, 85 submarines, 30 air ships and 442 miscellaneous vessels.

Russia before quitting the war had 18 battleships, four battle cruisers, 12 heavy and nine light cruisers 128 destroyers, 54 submarines, 13 torpedoboats, 14 airships and 90 miscellaneous vessels.

Before the armistice was signed Germany had 47 battleships, six battle cruisers, 51 other cruisers, 223 destroyers, 175 torpedo boats, 243 submarines and 564 miscellaneous vessels.

German abandon gold.

Six million marks in gold were abandoned by the Germans in their flight from Belgium, according to a Brussels despatch to the French high commission.

Early discharge for million men.

More than one million of the United States men are booked for early discharge from camps at home and abroad.

U. S. may deport aliens.

Deportation of most of the 3,000 or 4,000 enemy aliens now interned to confress shortly by the department of justice.

Troop train derails and rolls into lak.e

A shocking railway accident, in which the loss of life has been variously estimated from three to eight lives, occured on New Year eve, two miles from Glendyne on the Transcontinental railway, when a troop train, carrying about 500 troops, left the rails and rolled down the embankment into the icy waters of Long Lake.

It is estimated that between fifty and sixty of the soldiers were slightly injured. The accident is said to have been due to a split rail.

Puolalaiset sodassa Saksaa vastaan.

Tammikuun 2 päivänä puolalainen armeija, johon kuului 30,000 miestä oli marssimassa Berliniä vastaan. Gustave Noske, Ebertiin kapinetin jäsen, sotilas-asiain johtajana, on määrännyt Saksan viidennen armeijaosaston menemään puolalaisia vastaan.

Puolalaiset sotajoukot jo ovat ottaneet haltuunsa Odor joen varrella olevan Frankfortin, joka on viisikymmentä mailia itään Berlinistä. Puolalaiset ovat myös ottaneet Beutsan, Preussiläisessä Silesiassa ja Brombergin, Posenin maakunnassa.

Poles in war avainst Germany.

A Polish army of 30,000 men on January 2, marching on Berlin. Gustave Noske, member of the Ebert cabinet in charge of military affairs, is said to have ordered the fifth German division to meet the Poles.

Polish troops already entered Frankfort-on-the-Odor, 50 miles east of Berlin. The Poles occupied Beutsan, Prussian Silesia, and Bromberg, in the province of Poser.

Todellisia venäläisiä autetaan.

Liittolaiset lähettävät ampumavaroja ja sotilasopettajia todellisten venäläisten armeijoille etelässä, Siperiassa, ja Puolan ja Suomen rajoilla oleville armeijoille. Hiljattain on lähetetty suuria varastoja ruokavaroja Pohjois-Venäjälle niille seuduille, jotka ovat liittolaisten hallinnon alaisina.

Ei ole todennäköistä että liittolaisten sotajoukot, jotka ovat Venäjän rannikolla, kutsuttaisiin pois sieltä.

True Russian are helped.

Munitions and instructors are being sent by the Allies to the true Russian armies in the south, in Siberia, and forces on the borders of Poland and Finland. Large cargoes of food have been recently sent to Northern Russia for the people living in the districts under allied control.

There is no likelihood of the allied forces on the Russian coast being withdrawn.

Vain kaksi ulkomaalaista valtioedustajaa on Venäjällä.

Kaikki valtioitten edustajat ovat jättäneet Pietarin, paitsi Sveitsin ja Persian edustajat. Norjan ja Ruotsinkin edustajat ovat jättäneet Pietarin jättäen kirjurinsa huoltamaan valtioasioita.

Only two foreign diplomats stay in Russia.

All diplomats have left Petrograd, except those of the Swiss and Persian legations. The ministers from Sweden and Norway have departed from the Russian capital, leaving clerks in charge of their legations.

Toimittaja halutaan.

OIKEALLE MIEHELLE HYVÄ PAIKKA.

Canadan Uutisten toimittajaksi halutaan teräväkynäinen mies, joka osaa sekä Suomen- että Englannin kielen ja jolla on muutakin kunnollisen toimittajan kykyjä. Toimeen on astuttava heti kutsun saatua. Hakemukset palkkavaatimuksineen on tehtävä osoitteella:

CANADAN UUTISET,
Port Arthur, Canada.

VIHKI-SORMUKSIA
AVIOLIITTOLUPAKIRJOJA ja
KELLOJEN KORJAUSTA

Tekee vanha, luotettu
A. H. BEATH'IN
Kello- ja Jalokiviliike,
Sudbury :: Ontario.

RAUHANKOKOUKSEN PROBLEEMIT.

Työläisille tulee edustaja Englannin rauhanlähetystöön.

Vaikkakin vapaat neuvottelut liittolaisten edustajain välillä ovat olleet salaisia ei silti puutu huomattavia merkkejä, jotka selvästi osottavat, mitä tapahtuu ja missä ollaan. Neuvottelujen laatu ja vaikeudet mitä niissä on ilmennyt selviää suuresti presidentti Wilsonin Englannissa pitämästä puhesarjasta sekä M. Piechonin ja ministeri Clemenceaun peittelemättömistä lausunnoista Ranskan valtiopäiville ja Italian ministeripulasta.

Presidentin puheista selviää, että Englannin ja Amerikan hallituksen välillä on todellakin päästy yksimielisyyteen Kansojen Liiton tarpeellisuudesta, mutta että ennenkuin suunnitelma toteutetaan, täydytään tulla selville, ja ratkaista sen käytännölliset ja halutun tarkoituksen täyttämisen takaavat yksityiskohdat. Presidentti lausui selvästi Manchesterissa, että tämä on tehtävä, jos Ameriikka kerran tulee ottamaan osaa maailman asioihin. Jos rauhankokous päättyy uuteen yritykseen säilyttää rauha voiman tasapainon aikaansaamisen kautta suurvaltojen liittoryhmien keskeen, eivät Yhdysvallat tule liittymään mihinkään ryhmään.

Ranskan edustajakamarissa sanoi M. Pinchon hallituksen hyväksyvän Kansojen Liiton periaatteen, kun taas pääministeri Clemenceau ilmaisi olevansa vanhan liittoutumisjärjestelmän varma kannattaja. M. Clemenceaun puhetta, joka oli samalla varova ja suora, tulkitaan varoituksena Ranskalle, ettei sen, äskeisten kauheiden kokemustensa jälkeen, sovi luottaa Kansojen Liittoon, ellei se muodostu tavalla, joka takaa varman suojeluksen. Clemenceaun puhe keskustelustaan Lloyd Georgen kanssa ilmaisee että ehtona Kansojen Liiton hyväksymiselle on Ranskassa turvallisuus maalla ja Englannissa merellä.

Että kummassakin, sekä Ranskassa, että Italiassa ,on huomattavia liikkeitä valtakunnan alueen laajentamista vaativia liikkeitä, ilmenee Pinchonin lausunnoista ja Bissolatin eroamisesta. Pinchonin puhe oli vastaus vaatimukseen, että Ranskan hallituksen tulisi rauhankokouksessa vaatia Ranskan alueen ulottamista Rheinvirran vasenta äyrästä myöten ja Bissolatin eroaminen pidetään vastalauseena esitykselle, että Italian tulisi vaatia Dalmatiaa esityksissään liittolaisten rauhanneuvotteluille.

Näiden vaikeuksien ilmenemінen ei kuitenkaan synnytä huolestuneisuutta, vaan pikemmin tyytyväisyyttä siihen, että nämä eroavaisuudet otetaan avonaisesti huomioon. Kaikkien harras toivomus on, niinkuin pääministeri Clemenceau lausui ,että läheinen suhde neljän suuren liittovallan välillä takaisi tyydyttävän sovittelun eroavaisuuksille.

Liittolais-välisten edustajien kokous yksityiskohtaisempien keskustelujen ja lausuntojen uudistamista varten on määrätty Pariisiin tammik. 8 p., mutta Roomasta ilmoitetaan, että Italia, ministeripulansa vuoksi pyytää viikon lykkäystä. Tähän kokoukseen valmistautuva kuninkaallinen sotakapinetti jatkaa istuntojaan. Maanantaina neuvoteltiin mitä keskustelu presidentin kanssa oli tilanteeseen vaikuttanut, ja neuvottelua jatkettiin tiistaina.

Tärkeä edustajakysymys on nyt mietittävänä ja ratkaistavana. Tämä koskee toiseenkin tärkeään kysymykseen, brittiläisen ministeristön uudelleen järjestämiseen, joka parhaillaan on maataloonsa nutta ministerien luetteloa valmistamaan vetäytyneen Lloyd Georgen huolena. Odotetaan että hän edelleenkin kutsuu työläisten johtajat ministeristöönsä, jossa tapauksessa yksi Englannin viidestä edustajasta tulisi olemaan Mr. Clynes. Joka tapauksessa tulee työläisille edustaja Englannin lähetystöön..

PROBLEMS OF PEACE CONFERENCE.

Labor will have representative on British Delegation.

While the series of informal conferences between representatives of the Allied nations have been carried on in complete secrecy, there are not lacking plain surface indications of the currents running below. Much light has been thrown upon the character of these conversations and the difficulties which have revaled by President Wilson's series of addresses in England, candid statements to the French chamber by M. Pichon and Premier Clemenceau and the cabinet crisis in Italy.

President Wilson's speeches make it plain that there has been a virtual agreement between the British and American governments upon the desirability of a league of nations but t,hat problems refain to be solved before a scheme is worked out, that will be practicable and will achieve the desired objects. That this must be done if the United States is to concern itself in world affairs, was plainly stated by President Wilson at Manchester. If the peace conference ends only in a new attempt to maintain peace by balance of power between groups of alliances the United States will join none of the combinations.

In the French chamber M. Pichon declared that the French government had accepted the principles of a league of nations, while Premier Clemenceau avowed himself faithful to the old system of alliances. M. Clemenceau's speech which ,was both guarded and frank, is interpreted as being in effect a warning that France, after her terrible experience, cannot rely upon a league of nations, unless it takes a form which afford an absolute guarantee of protection. M. Clemenceau's report of his conversation with Mr. Lloyd George shows that the acceptance of a league of nations is conditional for France by security on land ,and for Great Britain by security on sea.

That in both France and Italy there are formidable movements looking to the gratification of national ambitions in indicated by M. Pichon's statement and by the resignation of Bissolati. M. Pichon's speech was in reply to the demand that the French government should seek at the peace conference the extension of France to the left bank of the Rhine, while Bissolati's retirement is interpreted as indicating his disapproval of the proposals with request to Dalmatia and its hinterland which Italy will submit to the Allied conference.

There is no feeling of alarm at these revelations of difficulties, but rather satisfaction that these differences are being frankly recognized. The intense desire of all is that a close relationship between the four great allies which Premier Clemenceau voised, will ensure a satisfactory adjustment of the differences.

A gathering of inter-allied representatives to renew discussions on a more detailed scale has been fixed for in Paris on January 8, but Rome advices are that Italy, owing to the cabinet crisis, will ask for a week's postponement. In preparation for this gathering, the imperial war cabinet is continuing is sittings. Monday was given up to considering the situation as it had been affected by the conversation with President Wilson and the meeting was continued on Tuesday.

The important question of representation is now up for consideration and action. This is related to the other important matter of British cabinet reconstruction which is now receiving the attention of Premier Lloyd George ,who has retired to his country home to prepare a new list of ministers. There is some expectation that he will invite labor leaders to re-enter his cabinet, in which case one of the five British delegates may be Mr. Clynes. In any case labor will have a representative on the British delegation.

Italia ja Ranska saavat Itävallan kauppalaivaston.

On tultu sellaiseen sopimukseen että Italia saa 75 pros. ja Ranska 25 pros. Itävallan kauppalaivastosta, johon kuuluu pääasiassa tavaralaivoja. „Nämä laivat miehitetään italialaisllla ja ranskalaisilla miehillä ja niissä tulee olemaan kansainvälinen kauppalippu. Niitä tullaan käyttämään ruoka- ja tarvetavarain kulettamiseen.

Italy and France get the Austria's merchant Fleet.

An arrangement has been completed whereby Italy obtains approximately 75 per cent., and France 25 per cent. of the Austrian mercantile marine, consisting mostly of cargo boats. The ships, which will fly the International Merchant flag, will be manned by Italian and French crews. They will be used to carry food and supplies.

Työläisten edustaja Rauhan kokoukseen.

Englantilaiseen rauhankokouseduskuntaan tulee kuulumaan myös työläisten oma edustaja.

Represent labor at Peace Conference.

A representative of the Labor party will be included in the British peace delegation.

Liittolaiset lähettävät Itävallalle vehnää.

Liittolaisvaltain keskinäinen ruokakomissioneri Bernessä on ilmoittanut Itävallan edustajille, että liittolaiset lähettävät heti 4000 tonnia vehnää saksalaiseen Itävaltaan. Liittolaisvaltain ja Amerikan yhteinen lähetystö tulee Viennaan neuvottelemaan lisäruokatavarain lähettämisestä.

Allies to send Austria wheat.

The inter-allied food commissioners Austrian representatives that allies will immediately provide 4,000 tons of wheat for German Austria. The allied and American joint commission is coming to Vienna to negotiate for further supplies.

Rautateitten palauttaminen yksityisten huostaan.

Hallituksen huostassa olleet Yhdysvaltain rautatiet palautetaan yksityisten omistajiensa huostaan ensi kesäkuun 30 päivä. Huhutaan, että on suunnitelmia tehdä tästä yleinen julistus maaliskuussa ja lopullisesti luovuttaa rautatiet vuoden puolivälissä.

Return railroads to private control.

The National railroads in United States would be turned back to private control on June 30. Rumors persisted that present plans provide for a presidential proclamation in March releasing the roads at the mid-year.

Suunnitelmat laivaston ylläpitämiseksi.

Pitääkseen Yhdysvaltain laivaston hyvässä kunnossa, kaksi suurta laivastoa, yksi Tyynellä merellä ja toinen Atlannin rannikolla, tullaan järjestämään ensi kesän aikana, ja sen harjoittamiseksi pidetään harjoituksia sekä erikseen että yhdessä.

Plan programme to keep navy fit.

To keep the United State's navy "fit and on its toes," two great fleets, one based on the Pacific coast and the other on the Atlantic coast, will be established by next summer with war games and joint manoeuvres as a part of a regular programme of training.

Saksalaiset pakoitettu peräytymään Riikasta.

Bolshevikilaisten ylivoimaisten sotajoukkojen lähestymisen tähden sanoo Berlinistä tullut tiedonanto, saksalaiset joukot ovat pakoitetut peräytymään tammik. 2 päivä Riikasta, joka on Liivinmaan satama Riikan lahden rannalla.

German forced to evacuate Riga.

Owing to the advance of "superior forces of Bolsheviki," says a despatch from Berlin, the German troops have been compelled to evacuate Riga, the Livonian port at the head of the Gulf of Riga, on January 2.

Turkki taistelee nyt Bulgaria vastaan.

Turkin ja Bulgarian välit käyvät nyt aina vain kireämmiksi. Joulukuun 31 päivä ilmoitetaan tapahtuneen vakavia taisteluita Adrianopolissa, josta turkkilaiset karkoittivat 20,000 bulgarialaista.

Turkey fighting Bulgarians now.

Relations between Turkey and Bulgaria are becoming more strained. Serious fighting was reported December 31 to have recurred at Adrianople, where the Turks expelled 20,000 Bulgarians.

Rumanian vaatimukset rauhankokoukselta.

Pääministeri Bratiano tulee johtamaan Rumanian edustusta rauhan kokouksessa. Rumanian puolesta hän tulee vaatimaan Saksalta suuria vahingonkorvauksia ja sen lisäksi tulee vaatimaan, että Venäjän Bessarabia ja Itävallan Transylvania on liitettävä Rumaniaan.

Roumania's claims in peace conference.

Premier Bratiano will head the Roumanian delegation at the peace conference. As Roumania's spokesman he will put in a claim against Germany for heavy damages, and will ask that Bessarabia in Russia and Transylvania in Austria-Hungary be annexed to Roumania.

Canadan eläkemaksu velvollisuudet arvioitu $440,000,000.

Eläkemaksu arviot nousevat kaikkiaan $440,000,000, laskettuna kolmen prosentin pohjalla, taikka $390,000,000 laskettuna neljän prosentin pohjalla, taikka $345,000,000 viiden prosentin pohjalla. Nämä laskelmat ovat nykyisten tietojen perusteella ja sanotuilla korkosuhteilla, ja niiden pitäisi olla riittävät korvaamaan kaikki sodan aiheuttamat eläkkeet Canadassa.

Estimate Canada's pension oblications $440,000,000.

An acturial calculation estimates a total cost $440,000,000 calculated on a three per cent. basis, or $390,000,000 calculated on a four per cent. basis, or $345,000,000 on a five per cent. basis. These sums represent the amounts of money as of today, which, at the rates of interest mentioned, should take care of Canada's pension obligations arising out of the war.

Eivät tahdo keskustella radikaalien kanssa.

Liittolaisten aselepokomissioni on uhannut lopettaa kaikki valmistelevat rauhanneuvottelut, jos radikaalit ottavat haltuunsa Saksan hallituksen, ilmoitetaan Berlinistä.

Will not parley with radicals.

The allied armistice commission has threatened to break off preliminary peace negotiation if the radicals seize the German goverment, according to a Berlin despatch.

Kuosikkaita Malleja
Nuorille Miehille
Ensiluokan Skotlantilaisista Villakankaista
SUORAAN TEHTAASTA
Tehty viimeisten kuosien mukaan
Kaikki talven suosituimmat kankaat ja värit.
Hyvä valikoima
SEVIOTTI
VERKA
SARSSI
KOTIKUTOISITA ja
WORSTEETI
KANKAISTA
KÄSIN RÄÄTÄLÖITYJÄ

DRESSWELL BRAND
Pukuja ja Päällystakkeja.
$25 ylöspäin
Pukuja ja Päällystakkeja
— MITTOJEN MUKAAN TEHTY
W. G. YEOMAN.
70 South Cumberland St. Phone North 17

Taisin tekijöitä
halutaan
9:lle kämpälle. Maksu taisilta 18 senttiä.
Muussa työssä 45 centtiä tunti. Ajureille on maksu $80.00 kuussa.
Ruoka maksaa $1.00 päivässä.
VICTOR WAINIO.
BOLKOW, C. P. R. ONTARIO.

Budabestin kapinoissa on tapettu useita.

Budabest on julistettu sotatilaan, kommunistien Uuden Vuoden päivänä toimeenpantujen mielenosoitusten aiheuttamien kapinallisuuksien seurauksena. Useita henkilöitä tapettiin taikka haavoitettiin katukahakoissa mielenosoittajien ja hallituksen vartiomiesten välillä. Kuularuiskuja käytettiin vapaasti. Kansanjoukko nähtävästi oli paremmalla puolella ja piirittää hallituksen joukkoja, jotka sulkeutuivat kasarmeihin ja hallitusrakennuksiin. Epäjärjestyksiä jatkuu. Viimeiset tiedot osoittavat ryöstöjä tapahtuvan suuressa määrässä.

Several killed Budabest riots.

Budapest is in a state of siege, following disorders which grew out of Communist New Year demonstrations. Several persons were killed or wounded in street fighting between the demonstrators and government guards, in which mahine guns were freely used.

The mobs apparently getting the upper hand, are besieging the main force of guards in the barracks and government buildings. The disorders continue. The latest reports show wholesale plundering under way.

Tilatkaa Can. Uutiset!

Rautapillerit vahvistavat
Hermostoa, kasvattavat uutta verta, poistavat Kalpeuden, Päänsäryn ja Elottomuuden, sekä kaikki muut taudit jotka johtuvat huonosta hermostosta, liiallisesta työnteosta, ym., joista vioista johtuu taas väsyttävä tunne ja voiman puute ruumiissa.
Lignellin rautapillerit ovat helppoja nauttia ja lisäävät ruumiin painoa ja voimaa verrattain lyhyessä ajassa.
Tästä näette mitä eräskin potilas sanoo: Painesdale, Mich.
Mr. P. A. Lignell, Superior, Wis.
Rautapillerit olen nyt nauttinut ja voin teille vakuuttaa, että lääkkeenne on ehdottomasti paras, sillä olen nyt täydellisesti terve ja hyvässä voinnissa, ja olen esittänyt sitä muillekin tovereilleni.
Kunnioituksella, Herman Hill.
Tilatkaa tänään kuukauden lääkemääräys; lähetetään Postivapaasti, käyttöohjeet mukana, $1.25 hinnasta.
—Lignellin Apteekki on suurin—
—Suom. Apteekki Yhdysvalloissa—
P. A. LIGNELL CO., Superior, Wis.

PERUSTETTU 1875.

IMPERIAL BANK
(Keisarillinen Pankki)
OF CANADA

Kun lähetätte rahaa kotia, niin tämä Pankki välittää teidän rahanne mihin tahansa sivistyneen maailman osaan. Lähettäkää rahanne pankin välityksellä. Se on varmin ja helpoin keino.

PORT ARTHURIN HAARA-PANKKI. A. McKENZIE, Manager.
HAARAPANKKEJA Cobaltissa, Fort Williamissa, North Bay'ssa ja Sault Ste Mariessa.

Freetownin pelastus

I LUKU.

Freetownin pulma.

Oikeushuoneessa vallitsi haudan hiljaisuus. Lautakunta oli juuri antanut lausuntonsa vangin syyllisyydestä ja tuomari oli julistamaisillaan tuomion.

Oikeuden istuntoa seurannut yleisö täytti salin kuten tavallista. Asianajajat olivat osastossaan, jonka erit. aitaus eroitti peremmällä olevista, yleisöä varten varatusta istuimista. Todistajien lakimiesten ja oikeusvirkailijoiden kuiskinta oli kaikki tauonnut ja jokaisen katse oli suunnattuna micheen joka oli julistettu syylliseksi.

"Vanki," sanoi tuomari Vernon ,kumartuen oikeusistuimellaan ,kunnes hänen käsivartensa lepäsivät edessään olevalla pöydällä, "onko teillä esitettävänä mitään puolustukseksenne?"

Vanki oli nuori neekeri, ei enempää kuin kaksikymmentä vuotta vanha. Hän oli seisaallaan lautakunnan antaessa lausuntonsa ja nyt,. kädet edessään olevan tuolin selustimella, silmäili tuomaria juron ja uhkamielisen näköisenä.

"Haluan ainoastaan sanoa, tuomari, että ampuminen tapahtui vahingossa, ja jos olisin saanut oikean kuulustelun ,olisin päässyt vapaaksi; mutta täällä ovat kaikki olleet minua vastaan."

Syntyi hiljaisuus miehen pyyhkäistessä suutaan käsiselällään ja muuttaessa hermostuneesti asentoaan.

Tuomari Vernon odotti hetkisen.

"Oliko siinä kaikki sanottavanne?"

"Oli, jollei —. Minä pidän, että minun tulisi saada uusi tutkinto. Tässä ei mielestäni ole asiani oikein käsitelty, tuomari."

"Te olette saanut täysin oikeuden mukaisen kuulustelun ja asianne on oikein käsitelty," sanoi tuomari lujasti, ja lisäsi lyhyen vaitiolon jälkeen: "Vanki, tuomitsen teidät kahdeksikymmeneksi vuodeksi kuritushuoneeseen. Palvelija, viekää vanki pois ja kutsukaa seuraava juttu esiin!"

Vanki teki liikkeen ikäänkuin olisi aikonut puhua ,mutta hänen asianajajansa, joka istui hänen takanaan, veti hänet istumaan. Oikeuden palvelija tuli aitiossa olevalle ovelle ja viittasi vangille, joka johdettiin ulos. Oikeuskonesto jatkoi käyntiään ja tavallinen hälinä ja liikehtiminen oikeussalissa alkoi uudelleen jyrkkänä vastakohtana äsken vallinneelle hiljaisuudelle.

Saman päivän iltana, kun tuomari istui iltasella upeassa asunnossaan, huomasi hänen vaimonsa, että hänen kasvojensa ilme oli

The Redemption of Freetown

CHAPTER I.

The problem of Freetown.

It was very still in the district courtroom. The jury had just brought in a verdict of guilty, and the judge was about to pronounce the sentence.

The room was filled with the usual crowd of spectators. The lawyers occupied the space railed off from the raised seats at the rear where the public were admitted. All whispers and noise on the part of witnesses, attorneys, and court officers had ceased, and every eye was on the man who had just been prononced guilty.

"Prisoner at the bar," said Judge Vernon, leaning a little forward in his chair until his arm rested on the desk in front of him, "have you anything to say why sentence should not be pronounced upon you?"

The prisoner was a young negro not more than twenty years old. He had been standing when the verdict of the jury was given. His hand rest on the back of a chair, and he faced the judge with a look of stolid, sullen defiance.

"I've got only this to say, judge. The shooting was accidental. If I'd had a fair trial, I'd been let off. But everything's been against me here."

There was a pause while the man passed the back of his hand over his mouth and shifted his position neurvously.

Judge Vernon waited a moment.

"Is that all you have to say?"

"That's all, unless—I think I ought to have another trial. I don't count this fair, judge."

"You have been fully and fairly tried," replied the judge firmly. Then, after a moment of silence, he continued: "Prisoner at the bar, I sentence you to the penitentiary for twenty years. Bailiff, remove the prisoner. Call the next case."

The prisoner made a movement as if he intended to utter a word, but his laweyr behind him pulled him down into a seat; the bailiff came to the little gate of the railing and beckoned to the prisoner, who was led out. The machinery of the court went on, the next case was called, and the usual stir of the courtroom rose again, in sharp contrast with the moment's intense stillness that had just preceded.

The evening of that same day, as Judge Vernon sat down to dinner in his residence up on the boulevard, his wife noticed an unusual seriousness in his face. She did not speak of it at once, however.

"Where is Claude?" the judge

COPENHAGEN

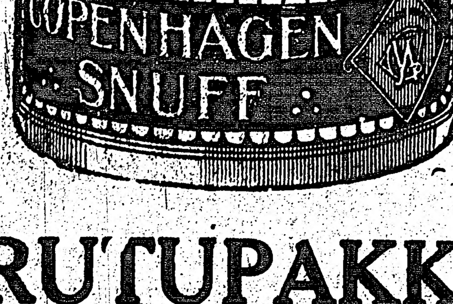

Taatusti ehdottoman puhdasta ja parasta purutupakkaa maailmassa.

Miellyttävää ja kestävää, koska se on tehtyä parhaista, voimakkaista ja mehevistä tupakanlehdistä.

PURUTUPAKKAA.

tavallista vakavampi. Siitä hän ei kuitenkaan heti mitään huomauttanut.

"Missä Claude on?" kysyi tuomari kun hänen vaimonsa ja kaksi tytärtään saapui pöytään. Kaikki olivat vielä seisaallaan, sillä tuomarin isältään perimää tapaa seuraten istuunnuttiin hänen kodissaan pöytään vasta kun kaikki perheen jäsenet olivat saapuvilla.

"Hänet kutsuttiin korttikestiin Cartonille," vastasi rouva Vernon hitaasti.

Tuomari hymähti vastenmielisesti, mutta ei sanonut mitään. Istuttiin pöytään ja rouva Vernon tarkasti huolellisesti vastapäätä istuvaa puolisoaan, ja tällöin hän puhui huolestuneisuuden ilmeestä hänen kasvoillaan, mikä hänestä tänään näytti tavallista huomattavammalta.

"Onko sinulla tänään ollut kova päivä, John?" kysyi hän arasti, sillä hän ei rohjennut usein tiedustella puolisoltaan tämän tuomari velvollisuuksista.

"On," vastasi tuomari Vernon melkein tylysti. Sitte katsahti hän pöydän yli vaimoaan ja jatkoi toisellaisellaisella äänellä:

"Asia on sellainen, Elisa, että tilanne Freetownissa alkaa olla kamala. Tänään tuomitsin yhden sikäläisistä pojista kahdenkymmenen vuoden vankeusrangaistukseen ampumakahakasta. Se oli viidestoista rikosjuttu siitä piiristä kahden viikon ajalla. Rikokset ja kaikenniminen säädyttömyys ja mellakat tuntuvat siellä aina vain lisääntyvän."

"Miksi ei lisää tuomioitasi kaksinkertaisiksi, isä?" kysyi toinen tytöistä, kaunis, muodikkaasti puettu neitonen.

Tuomari Vernon katsahti häneen hieman hymyillen.

"Rangaistuksen puolella lisääminen minä pelkään, ei korjaisi tehtyjä rikoksia. Oikeastaan, Isabel, pelkään, että mitä raskaamman tuomion syylliset rikolliset saavat, sen suurempia sankareita he ovat omasta ja toveriensa mielestä."

"Pitäisi olla jokin laki, joka poistaisi sellaisen kauhean tilanteen Freetownista," virkkoi Winfred, vähän nuorempi sisartaan. "Claude sanoi minulle tuonnoin, että kaupungin pahimmat ja pahatuneimmat ainekset ovat kokoontuneet Freetowniin ja että siellä kulkeminen ei puoliyön jälkeen ole turvallista. Minä ajattelen, että pitäisi olla laki, joka pakottaisi ne myymään sen paikan valkoisille," jatkoi Winfred, jonka käsitykset laista olivat joltisenkin hämäriä ja epämääräisiä.

"Kyllä ne taitaa siellä pysyä", sanoi tuomari hajamielisenä. Hän näytti olevan jostakin erityisesti huolissaan ja yksin kevytmielinen Isabel'kin pelkäsi häiritä isäänsä tänään olessa tuolla tuulella. Hän ei puhunut mitään tuokioon ja sitte, kun tytöt keskustelivat jokisikin sen viikon illaksi suunnitelusta jonkoilla teatteriin menosta, kysäsi tuomari äkkiä pojastaan:

"Onko Claude saanut jo valmiiksi sen kirjoituksen, jonka annoin hänelle tehtäväksi?" kysyi hän vaimoltaan.

Rouva Vernon loi silmänsä pöytään kun hän vastasi hitaasti: "Hän ei ole siihen vielä koskenutkaan."

Tuomari Vernon näytti suuttuneelta. "Lähetä hänet kirjastoon heti kun hän tulee," sanoi hän. Nousten heti pöydästä meni hän kirjaston viereiseen pikku huoneeseen, jota hän käytti yksityisenä lukuhuoneenaan.

Isabel ja Winifred katsahtivat toisiinsa. Katse sanoi selvästi: "Olenpa iloinen, etten ole Clauden tilalla."

Iltasen jälkeen meni Isabel pianon ääreen ja Winifred otti kirjan käsiinsä. Rouva Vernon taas istui koruompelua tekemään. Ilta kului hitaasti. Iltasella kotona oleminen oli tytöille outoa. Lopuksi menivät he huoneisiinsa ja rouva Vernon istui kauniin lamppunsa ääreen näköjään työhönsä kiintyneenä. Mutta hän ajatteli poikaansa ja mielensä oli huolestunut. Usein kohotti hän päätään kuunnellakseen, sormiensa tuotessa työskentelystä ja yhtä usein hän kumartui takaisin työtään jatkamaan. Yö oli hiljainen ja tyyni, eikä mitenkään olisi voinut aavistaa kohtalon para'ikaa kutovan tapahtumia, jotka ennen aamua kokonaan

asked, as his wife and two girls took their places at the table. They all remained standing, for the judge held to the custom which his father before him had observed, of waiting until every member of his family was present before sitting down to table.

"He was invited out to a card-party at the Carltons," said Mrs. Vernon, slowly.

The judge frowned, but said nothing. They all sat down, and Mrs. Vernon looked carefully across the table at her husband. It was then that she spoke of his loo of care, greater, it seemed to her, than usual.

"Have you had a trying day, John?" asked Mrs. Vernon, a little timidly. She did not often ventrure to question her husband about his duties as judge.

"Yes," Judge Vernon answered, almost curtly. Then he looked across at his wife, and went on in a different tone. "The fact is, Eliza, the condition of affairs out at Freetown is getting desperate. To-day I sentenced one of the boys from that district to twenty years for a shooting affair. That makes over fifteen criminal cases from that neighborhood in two weeks. Crime and rowdyism of every description seem to be on the increase there."

"Why don't you double up your sentences, father?" asked one of the girls, a pretty stylishly dressed young woman.

Judge Vernon looked at her and smiled slightly.

"I'm afraid that doubling the sentences is not the cure for the crimes committed. In fact, Isabel, I am afraid that the heavier the sentence, the more the convicted criminals are regarded as heroes by their companions and so regard themselves."

"There ought to be some law to prevent the dreadful state of things in Freetown," said Winifred, the other girl, a little younger than her sister. "Claude was telling me the other day that the hardest, worst elements in the city are crowded into Freetown, and that it isn't safe to walk through it after midnight. Just think of it! Right near the best residence part of the city, too. I think there ought to be a law compelling those folks to sell out to the white people!" continued Winifred, whose ideas of law were somewhat vague and general.

"I'm afraid they are there to stay," said Judge Vernon, absently. He seemed to be brooding over something, and even the light-minded Isabel was afraid to interrupt her somewhat stern father when he looked that way. He did not speak for some time, and then, as the girls were talking over a theatre party to be formed for an evening of that week, Judge Vernon suddenly asked about his son.

"Has Claude finished that writing I gave him to do?" he asked his wife.

Mrs. Vernon looked down at the table, as she answered in a low voice, "He has not touched it yet."

Judge Vernon looked angry. "Send him into the library when he comes in," he said. He rose abruptly, and went into a little room adjoining the library, used for a private reading-room by himself.

Isabel and Winifred looked at each other. The look said very plainly, "I'm glad I'm not in Claude's place."

After supper Isabel went to the piano, and Winifred took up a book. Mrs. Vernon sat down some fancy-work. The evening passed on slowly. It was an unusual thing for the girls to be at home. At last they went up to their rooms, and Mrs. Vernon sat on by her beautiful lamp, apparently deeply interested in her work. But she was thinking of her son, and was not happy. Often she lifted her head to listen, while the fingers ceased to be busy, and as often she dropped her head again and went on. The night was very still, and it seemed impossible that events were rapidly shaping which would before

BLUE RIBBON TEA

Jos puhelimen avulla tilaatte teetä ilman mainitsematta
BLUE RIBBON TEA
niin ruokatavarakauppiaanne voi ajatella ettette ole kovinkaan tarkka tilausta tehdessä--Se ei kelpaa.

muuttaisivat useamman kuin yhden ihmisen elämän suunnan Mertonissa.

* * *

Oikeustalolta oli vanki heti viety kunnan vankilaan. Siellä oli hänet pantu häkkiin, jossa tusina muita rikollisia oli vankina. Hän oli heti tultuaan asettunut nurkkaan ja pysyi siellä murjottavan uhkamielisenä kieltäytyen puhumasta kellekään. Päivä oli loppunut. Sähkö oli käännetty päälle ja valaisi käytävällä olevissa lampuissa. Iltanen oli annettu ja useimmat häkissä kävelleistä miehistä olivat vetäytyneet koppeihinsa.

Äkkiä vartija tuli alas vastaanottohuoneesta johtavia rappusia ja avaten häkin oven huusi: "Burke Williams!"

Aluksi ei vastausta kuulunut. Sitte kohottautui neekeri nurkastaan ja tuli ovea kohti.

"Mitä sinä minulta tahdot?" kysyi hän äkäisesti.

"Tule tänne vain!" huusi vartija raa'asti. "Ja puhu siivosti. Sinua tahdotaan vastaanottohuoneessa. Joutuin nyt! Kävele pois."

Vanki tuli ulos ja vartija lukitsi oven ja otettuaan avaimet ovelta työnsi miestä lyhyessä käytävässä rappusia kohti. Neekeri viivytteli tahallisesti menoaan niin paljon kuin mahdollista.

"Kävele vain!" huusi vartija. Vanki oli kompastuvinaan ja vartija tarttui raa'asti hänen käsivarteensa ja veti häntä eteenpäin. Samassa silmänräpäyksessä, nopeaan kuin salama, tarttui vanki vartijaan ja heitti nuoren voimansa koko painolla hänet lattiaan. Vartijan pää sattu kivirapun kulmaan ja hän makasi siinä pyörtyneenä.

Nopeudella, jota hänen äskeiseen kömpelyyteensä verraten olisi luullut mahdottomaksi, sieppasi vanki avaimet lattialta,johon ne vartijalta putosivat, ja oli yhdellä harppauksella vastaanottohuoneessa, kivirappusten yläpäässä. Tänne tultiin vartijan konttorista, mistä ovi oli suoraan kadulle.

Vastaanottohuoneessa oli mies. Hän oli noussut seisomaan ja oli lähellä vartiohuoneen ovea. Vanki tunsi hänet äsken itseään puollustaneeksi lakimieheksi. Hän oli tullut puhutellakseen tätä erästä juttua, koskevista seikoista, uuden kuulustelun saamista varten. Erikois tilaisuuksissa sallittiin vankien neuvotella vieraiden kanssa vastaanottohuoneessa.

Neekeri hyökkäsi huoneen läpi ennenkuin hämmästynyt asianajaja ehti häntä pysähdyttää. Vartijan ovi oli lukossa, mutta avainkimpusta sattui hän ensi koetteella valitsemaan oikean avaimen. Työntäen sen lukkoon juuri kun hämmästynyt lakimies ehti hänen luokseen, käänsi hän salvan, sekä avasi oven, meni ulos ja kiihottuneella voimallaan sulki ja lukitsi sen jälkeensä.

Hän oli ulkona ja ainakin hetkiseksi vapaa. Melu vankilasta, missä apulaisvartijat hyökkäsivät konttooriin käytävältä, jossa he olivat vankien illallistarpeita korjaamassa, kuului hänen korviinsa.

Juuri tällä hetkellä istui tuomari Vernon illallis pöytäänsä.

II LUKU.

Tuomari Vernonin pulma.

Paennut vanki silmäsi katua joka suunnalle ja sitte hyppäsi pihalla olevien kivikasojen ja takakujan välisen aukeaman ylitse. Mies, jonka vankilasta kuuluve ta vaton melu kutsui paikalle kadun vastakkaiselta puolelta, näki hänen pakenevan kujaa myöten, saamatta kuitenkaan selkoa, minne päin hän kääntyi kadulle ehdittyään.

(Jatk.)

morning change the lives of more than one person in the city of Merton.

* * *

The prisoner had been taken at once from the courtroom to the county jail. He had been put in the cage where a dozen other criminals were confined. He had at once gone to a corner, and remained there in sullen silence, refusing to talk with any on. The day had drawn to a close. The lights in the corridors had been turned on, supper had been served, and most of the men who had been walking about in the cage had gone into their cells.

The jailer suddenly came down a short flight of stone teps that led from the detention-room, and, unlocking the cage, called out, "Burke Williams!"

At first there was no answer. Then the figure of the negro arose and came towards the door.

"What do you want?" the prisoner asked in surly voice.

"Come out here!" called the jailer, roughly. "And keep a civil tongue. You're wanted up in the detention-room. Quick, now! Move along!"

The prisoner came out, and the jailer locked the door, and, taking out the keys, shoved the man along the short corridor to-wards the flight of steps. The negro purposely delayed his going as much as possible.

"Move along!" cried the jailer. The prisoner pretended to tumble, and the jailer roughly caught hold of his arm and pulled him forward. At the same instant, as quick as lightning, the prisoner seized the jailer and with the exercise of all his young strenght threw him heavily upon the floor. The jailer's head struck on the corner of the stone steps, and he lay there stunned.

With a ripidity the seemed impossible from his awkward movements before, the prisoner snatched the keys where the jailer had let them fall, and with one bound was up the stone steps and in the detention-room. This opened from the jailer's office, and that had a door opening directly on the street.

There was one man in the detention-office, and he had risen and was near the door leading to the guard-room. The prisoner saw interview with reference to some in an instant that it was the attorney who had conducted his case. He had come to have an part of the case relating to a motion for a new trial. In special cases prisoners were allowed to confer with visitors in the detention-room.

The negro dashed through the room before the astonished attorney could stop him. The jailer's door was locked, but from the bunch of keys the prisoner chanced to choose the right one first. He thrust it into the lock, turned the bolt just as the bewildered lawyer rushed upon him, opened the door, shut it, and, bracing his excited strenght upon it, locked it again.

He was outdoors and for the moment free. He could hear the uproar from within the jail as the assistant jailer and a companion rushed into the office from the cordidors where they had been busy clearing up the prisoners' supper things.

It was at this moment that Judge Vernon sat down to dinner.

II CHAPTER.

Judge Vernon's trouble.

The escaped prisoned looked up and down the street an istant, and then leaped across the short distance between the rock-pile yard and the alley. A man on the other side of the street, attracted by the unsual uproar in the jail, ran across, just in time to see the figure of the negro escaping up the alley. He disappeared in the dusk before the man could determine which way he had turned when reaching the end of the block.

(Continued.)

RASKAITA
Hevosia Myytävänä
NIPIGONISSA

Muutamia kerrassaan hyviä pari-hevosia ja myöskin yksityisiä hevosia on myytävänä aivan kohtuullisilla hinnoilla

McKINNON'IN KÄMPÄLLÄ
Nipigon'issa, Ont.

Thos. Kallio.
Forman

TURKIKSIA YLI KAIKEN

Haluatteko saada TURKISNAHKOISTA korkeimmat hinnat?

Antakaa meidän saada turkisnahkanne tänä sesonkina, ja me näytämme miten me voimme maksaa korkeimmat hinnat. Tuokaa nahkat nyt. Me ostamme kaikellaisia Turkisnahkoja. Älkää sivuuttako hyvää rahaa. Pyytäkää meidän hintaluetteloa.

D. ROSENTHAL & CO.
SUURI TURKISLIIKE
65 So. Cumberland Street
P. Arthur, Puh. 468 ja N. 1017

Tri H. HOLM

ottaa vastaan sairaita ja tekee kaikenlaisia leikkauksia.

ISHPEMINGIN SUOMAL. SAIRAALASSA.

G. A. LOCKERBY
— Myy —
Työ- ja ajelurattaita, katereita, rekiä, rekipeittoja, Ajovälineitä y.m.

Puhelin 250.
74 Larch St. Sudbury, Ont.

F. J. WILSON
Rohdos- ja Paperikauppa.
Copper Cliff & Creighton Mine, Ontario.

Me valmistamme lääkkeitä myös lääkärien reseptien mukaan.

100
Jalkaa Lapamatoja
ja enempikin tulee usein Alve-Satsin nautittua.

Niblock, Ont., Maaliskuun 14 päivä 1913.
Arvoisa Kansalainen
P. A. Lignell
Tässä ilmoitan, että minä tilasin teiltä Mato lääkkeet ja niiden tulos oli niin hyvä, että ainakin sataviisikymmentä jalkaa matoja tuli sillä lääkkeellä, josta olen suuresti kiitollinen.
Matti Viitala.

ALVE-SATSI, apteekari Lignell'in erityinen keksintö. Kaksinkertainen voima. Tämä lääke tappaa varmasti Lapamadot, Sukkula madot, ja kaikki vatsassa olevat madot.—Matojen tuntomerkit ovat. Väänteitä rinnan alla, muuttuvaista kipua vatsassa, kova ruokahalu, eli ruokahalun puute, vatsan täyteläisyys, oksentaminen, tahi taipuminen oksentamaan, siniset renkaat silmien alla, painon väheneminen ja epämiellyttäviä tunteita vatsassa ja sisälmyksessä. Monet kärsivät tätä yleisesti, tuloksena omituisesta ruokajärjestelmästään ja moni, joka on sairas eikä löydä mitään huojennusta tavallisista lääkkeistä Tuskilleen, kärsii madoista vaikka ei niitä olekaan näkynyt tarvetta tehdessä.
—Tämä lapamatolääke on tullut tunnetummaksi ja suositummaksi kuin mikään muu Suomalaisten myymä ja valmistama lapamatolääke Amerikassa.

LIGNELL'IN ALVE SATSI
(kaksinkertainen voima) — Lääke voidaan nauttia lääkkeen makua tuntematta.....Lähetetään postimaksuineen $1.00 hinnalla täydelliset ohjeet mukana.
——Lignell'in Apteeki on suurin——
——suom. Apteeki Yhdysvalloissa——
P. A. LIGNELL CO., Superior, Wis.
Huom. Alve satsin hinta on $1.50.

CANADAN UUTISET
ainoa suomalainen sanomalehti Canadassa, ilmestyy jokaisena Torstaina.
Kustantaja
The Canada News Publishing Co.
Erick J. Korte, Liikkeenhoitaja.

TILAUSHINNAT:
Canadaan: $2.00 koko vuodelta, $1.00 9 kuukaudelta, $1.25 puolelta vuodelta, 65 senttiä 3 kuukaudelta ja 25 senttiä kuukaudelta.
Yhdysvaltoihin ja Suomeen: $2.50 koko vuodelta ja $1.50 puolelta vuodelta.

ILMOITUSHINNAT:
1 senttiä palstatuumalta kerran julkaistuna. Pitempiaikaisille ilmoituksille kohtuullinen alennus. Tilulutaantieto- ja nimenmuuttoilmoitukset 50 senttiä kerta, $1.00 kolme kertaa. Naimailmoitukset $2.00 kerta, $3.00 kolme kertaa. Avioliitto- ja kihlaus-ilmoitukset $2.00 kerta. Kuolonilmoitukset $1.50, muistovärsyllä $2.00. Syntymäilmoitukset $1.00. Avioeroilmoitukset $2.00.
Pöytäkirjat, tilisetvitykset, käyräluettelot, huento-ilmoitukset y. m. 15 senttiä tuumalta.
Uutisten jonkkoon asetuista ilmoituksista peritään 10 senttiä riviltä.
Pienimmänkin ilmoituksen hinta on 50 senttiä. Postissa tulevia ilmoituksia ei hyväksytä vetaksi tuntemattomilta.
Poliittiset ilmoitukset $1.00 tuumalta.

Kaikki liikkeelle aijotut kirjeet, tilaukset ja rahat ovat lähetettävät osoitteella:
CANADAN UUTISET,
Port Arthur, Ont., Canada.

Canadan Uutisista lainattaessa on lähde mainittava.

Osoitteenmuutoksesta tulee ilmoittaa lehden konttoriin sekä vanha että uusi osoite.

CANADAN UUTISET
(The Canada News)
The only Finnish Newspaper in Canada. Published every Thursday by
The Canada News Publishing Co.
Erick J. Korte, Manager.
Daily News Bldg., Port Arthur, Ont.

CANADAN UUTISET
is welcomed and read in every Finnish home in the Dominion. It is the only direct advertising medium for those manufacturers and merhants who wish to create and build a profitable and permanent demand for their products and merchandise by the large and ever growing Finnish population residing in Canada. Place your trial advertisement and get results.

Advertising rates 40c. per inch.
Political advs. $1.00 per inch.
Advertisements must reach our office Wednesday noon to appear on Thursday's issue.
Subscription price in Canada $2.00 per year. United States and other countries $2.50 per year in advance.

Entered as second class mail matter, Dec. 1, 1915, at the Post Office at Port Arthur, Ontario, Canada.

THE AIM OF THE CANADAN UUTISET.

To help reserve the ideals and sacred traditions of this, our adopted country, the Dominion of Canada: To reserve its laws and inspire others to respect and obey them: To strive unceasingly to quicken the public's sense of civic duty: In all ways to aid in making this country greater and better than we found it.

RAUHAN KOKOUS ALKAA HELMIKUUSSA.

Virallisesti rauhankokous päivän alkamista ei vielä ole määrätty, mutta se voidaan kutsua koolle hyvin nopeasti, sillä siihen tulevat edustajat ovat nyt Parisissa, taikka sinne matkalla. Uskotaan, että liittolaisten keskinen neuvottelukokous tarvitsee aikaa vähintään kaksi viikkoa ja varsinainen rauhankokous tullenee alkamaan vasta helmikuun ensimäisinä päivinä.

Siitä ajasta mikä tarvitaan rauhankokousta varten tuloksien saavuttamista varten ei voida sanoa mitään varmaa, mutta joka päivä lisääntyy varmuus, että maailman asiat vaativat pikaista ratkaisua. Niin suuri on niiden asiain moninaisuus ja ristiriitaisuus, jotka olisi ratkaistava, että niiden lopullisesti selville saamista varten tarvitaan aikaa rauhan kokouksessa ainakin kuusi kuukautta. Taloudellinen ja valtiollinen asema kaikissa sotaa käyneissä maissa on sellainen että se ei salli että sota-aikainen tilanne niissä jatkuisi niin kauvan. Sotatilanteen lopettaminen liittolaismaissa, jotta rauhan aikainen uudistustyö voitaisiin alkaa, on saatava aikaan mitä pikemmin. On senthden jotenkin varmaa, että rauhankokouksessa ensin asetetaan rauhan ehdot suurin ylesipiirtein, jotka erityisessä asiakirjana allekirjoitetaan yleisinä rauhansopimuksina, ja sen jälkeen luodaan erityiset jatkuvat neuvottelukokoukset, jotka ryhtyvät sovittelemaan näitä yleisiä periaatteita yksityiskohtaisesti käytäntöön.

Tämä tekee välttämättömäksi rauhan kokouksen jatkumisen sitte myöhemminkin, taikka kansainvälisen kokouksen koolle kutsumisen tarkistamaan ja vahvistamaan näitten erityisten yksityiskohtaisia asioita käsittelleitten kokousten päätökset, mutta tämän silti ei tarvitse tehdä mitättömäksi niitä suunnitelmia, joita jo on tehty, mutta maailman järjestystä varten, ja jotka tulisivat rauhan kokouksessa hyväksytyksi, mutta rauhankokouksiakin pitää olla nyt aika ajoittain, sillä yleisten asian kehittymiset sitä vaatii.

BEGIN PEACE CONFERENCE IN FEBRUARY.

The date for the official peace congress has not yet been fixed. It can be called in short notice, as the delegates who are to attend it are now in Paris or on their way there. The belief is that the inter-allied conference will require about a fortnight, and that the actual peace conference will begin its work about the first of February.

The length of time which will be necessary to bring results at the peace conference is a subject of speculation but the opinion is daily growing that the world necessites will force a speeding up of negotations. So great is the complexity of the innumerable questions to be dealt with, that it is apparent that a final and definite settlement of them all would involve at least a session of six months. The economic and political condition in all of the belligerent coutries forbid that war conditions should prevail for so long a period of time. The need for an early termination of the state of war in the allied countries, in order that the readjustment of peace should begin is very great. It is therefore freely conjectured that the conference will lay down the term of peace on broad general lines embodying these in a document which will operate as the peace treaty, and will then proceed to create continuing agencies which will undertake to work out these principles and apply them as required.

This would necessitate re-convening the peace congress at a later date, or the calling of a new international conference to review and validate the actions of these bodies, but this is not regarded as a disqualification of the plan as under the new world order which it is hoped will date from the peace conference, there will have to be periodic gatherings this nature.

PAKOLLINEN ASEVELVOLLISUUS MAKSOI CANADALLE $4,000,000.

Pakollinen asevelvollisuus maksoi Canadalle lähimain $4,000,000, eli noin $32 jokaista miestä päälle, joka vedettiin armeijaan, taikka vain kaksikymmentä dollaria miestä päälle varaväki lukuun ottettuna, jotka kaikki saatiin tähän mennessä Sotapalveluslain määräysten mukaan.

Viimeinen numero on tehty registeeraatuneitten luvun mukaan. Siihen sisältyy niiden miesten lisäksi, jotka ovat tulitteet, myös ne joille on myönnetty vapautusta ja jotka olisivat olleet saatavissa heti palvelukseen. Ei ole luultavaa, että Sotapalveluslain käytännön yksityiskohtaiset tie-

CONSCRIPTION COST DOMINION $4,000,000.

Compulsory military service cost Canada in the neighbourhood of $4,000,000, about $32 per man drafter into the army, or about $20 per man of reinforcements actually made available under the Military Service Act. The latter figures is compiled on the basis of registration. It comprises in addition to men actually drafted, men who had been granted exemption for a period of time and would have been eventually vailable for service. It is not expected, however, that full and detailed returns as to be operation of the Military Service Act will be available before the middle of January.

District registrars are now compiling their returns, and not before these have been received

dot ovat tarkoin saatavissa ennenkuin tamikuun puolivälissä.

Alue-registraattorit ovat kokoilemassa nyt tilastojaan ja ennenkuin ne ovat saapuneet, ei ole mahdollista saada tarkkoja tietoja, miten tarkoin Sotilaspalveluslain määräyksiä kullakin alueella on noudatettu. On arvioitu, että tilastot tulevat osoittamaan, että jotakin 25,000 lainrikkomista on tapahtunut ,toiset suurempia, toiset pienempiä. Jo on ilmoitettu, että hallitus aikoo rangaista rikkojat. On mahdollista, että ensi parlamentin istunnossa laaditaan laki, jolla niiltä otetaan pois määrätyiksi vuosiksi kansalais-oikeudet.

Sotilas-osastolla hallitus pitää nyt vain sen verran työvoimaa, mikä on välttämätöntä lopputöitten suorittamiseksi. On ehdotettu, että niitä ei laskettaisi pois ennen kuin parlamentin istuntokauden loputtua, sillä tämä kysymys voi tulla Parlamentin käsiteltäväksi.

will it be possible to state exactly how far the various calls under the Act were compiled with in the different military districts and provinces. It is estimated, however, that the returns will show a total of something like 25,000 men guilty of offences under the Act, including offences both serious and minor. Intimation has already been made of the intention of the Government to prosecute defaulters. It is possible that there may be legislation proposed next session to provide for their disfranchisement for a period of years.

Only such staff as is necessary to wind up the business of administration is now being retained by the Military Service Branch. It is proposed not to disband this until after the close of session, in view of the likelihood of questions in the House.

NAISET JOUTUNEET HÄVIÖLLE.

Naisten valtiollinen järjestö Suur-Britanniassa voi joka tapauksesa vetää ainakin kaksi johtopäätöstä viime vaaleissa kärsimästään häviöstä, joka esiintyy siinä että se ei saanyt yhtään ainoaa edustajaa parlamenttiin hiljattain toimitetuissa vaaleissa. Ensimäinen niistä johtopäätöksistä on se että, vaikkakin naiset ovat voittaneet valtiollisen tasa-arvoisuuden ja äänioikeuden, niin yleisö ei ole unohtanut eikä antanut anteeksi äänioikeusnaisten menettelytapoja. Toinen johtopäätös on vain yksinkertaisesti osoittamaan ,että uusia puolueita ja uusia ihanteita aina ensi kerralla kohtaa pettymykset.

Voidaan sanoa, että naisten häviön syynä ei ollut ehdokkaana olevien naisten henkilökohtaisten kykyjen puute, eikä kykenemättömyys keskustella ja käsitellä yleisiä asioita. Monet naisehdokkaat ovat kuuluja, sivistyneitä henkilöitä, ja hyviä järjestäjiä, melkeimpä voittamattomia. Henkisiltä lahjoiltaan ne neljätoista naista, jotka olivat Suur-Britanniassa ehdokkaina parlamenttiin, voidaan hyvin verrata mihin tahansa sellaiseen neljääntoista micheen, jotka tulivat valituksi parlamenttiin.

Silti naiset eivät ole toivottomia. Ne yksinkertaisesti ryhtyvät valmistautumaan parempien tuloksien saamista varten tulevaisuudessa.

THE DEFEAT OF THE WOMEN.

The women's political organizations in Britain may draw, at any rate, two conclusions from their failure to have even a single one of their candidates sent to Parliament in recent election. The first is that, while the women have won the vote and political equality, the public have not forgotten nor forgiven the tactics of the suffragettes. The second is simply that failure inevitably attends the first attempts of new parties and new ideas.

It might be said that the women did not fail through lack of personal competence on the part of their candidates, or through discovering an inability to discuss and handle public affairs. Many of the women candidates are conspicuous for their high intellectual gifts and for an orfanizing faculty that almost amounts to genius. Mind for mind, the fourteen women who stood for election in Great Britain, might compare favorably with any fourteen have been returned to the Commons.

The women will not be discouraged. They will simply close up their ranks in preparation for renewed attempts in the future.

PRESIDENTIN VAIKEUKSIA.

Viime vaalit Yhdysvalloissa antoivat republikaaneille enemmistön Kongressissa, ja tämä seikka hankaloittaa suuresti presidentin työtä ja asemaa, sillä monet republikaanisista senaattoreista näyttävät huvitteleiksevan tekemällä kaikkea mahdollista kiusaa presidentille. Noin 20 kuukauden päästä on Yhdysvaltain qansalliset vaalit ja republikaanit näyttävät valmistautuvan niitä varten kiusaamalla presidenttiä ja koettamalla saattaa häntä kansan silmissä mahdollisimman huonoon valoon. Se ilmeni erityisesti tavassa, millä useat noista senaattoreista arvostelivat presidentin menoa rauhan konferenssiin. Presidentillä on ehdottomasti kansan suosio puolellaan. Kansa luottaa hänen kykyihinsä, vilpittömyyteensä ja valtiotaitoonsa. Se ihailee hänen voimakasta luonnettaan, oikeamielisyyttään ja yleviä periaatteitaan. Mutta se auttaa häntä sangen vähän kun sama kansa valitsee Kongressiin miehet, jotka puolue politiikan ja puolue etujen vuoksi ovat valmiit vääristellen arvostelemaan kaikkia presidentin toimia. Kelle hyvänsä olisi se tavallisina aikoinakin kylläksi kovaa, mutta yhä vaikeammaksi tekevät presidentin aseman nykyiset kansainväliset kysymykset.

Presidentin asema Europassa ei suinkaan ole hauska, jos hänen vastustajansa Washingtonissa voivat sen estää.

Presidentti voi ottaa osaa rauhankokoukseen. Hän voi neuvoella tarjota, taivuttaa, sopia, hieroa sopimuksia ja järjestää asioita niin että hän saa ehdot, jotka tyydyttävät häntä ja liittolaisia, mutta viime tingassa, ennenkuin hänen aikaansaamansa sopimus tulee Yhdysvaltain puolelta sitovaksi, täytyy Senaatin, jossa hänellä ei ole edes enemmistöä, ja joka nähtävästi nytkin koettaa tehdä hänen tehtävänsä mahdollisimman vaikeaksi kotoisella arvostelulla, sen vahvistaa. Presidentin asema ei tosiaankaan ole kadehdittava, ja voi olla sitä vieläkin vähemmän, jos nykyiset vastustelun merkit kehittyvät todelliseksi estetaktiikaksi rauhan sopimuksen suhteen.

DIFFICULTIES OF PRESIDENT.

The last election in United States gave majority in Congress to Republicans and this placed president Wilson in an awkward position in many ways, as many republican senators seem to enjoy themselves by making every possible throuble to president. After about twenty months there is national election in United States and Republicans seem to be preparing themselves to it by annoying and trying to discredit the president to the best of their ability. This was revealed especially in the way which many republican senators criticised his going to peace conference. President has the confidence of common people. They believe in his ability, his sincerity and his statemanship. They admire the strenght of his character, his right mindedness and his lofty principles. But this help him very little when these same people voted men to Congress, who for the sake of party politics and party interests are ready with opposition and unfair criticism of President in everything he does or undertakes. This would be hard enough on any man in original times and present international affairs make it all the more difficult.

President Wilson's position in Europe is not happy if his opponents in the Senate at Washington can make it so.

The President may attend the Peace Conference; he may negotiate ,treat, persuade, compromise to terms which will be satisfactory to himself and the Entente and arrange matters so as to come Allies. But, in the last resort, before he can put the resulting treaty into effect on behalf of the United States, it must be ratified by the Senate—in which he has not even a majority, and which is apparently even now attempting to make his task as difficult as possible by criticism at home. Truly the President's lot is not altogether a happy one, and it may be even less so if present indications of opposition in the Senate develope into obstructionist tactics over the peace treaty.

TAPAHTUMAT NELJÄNÄ SOTAJOULNA.

Neljä joulua perätysten on maailma ollut sodassa, eikä liene vailla mielenkiintoa, vietettyämme nyt taas "rauhan joulun" uudelleen muistella noiden neljän kohtalokkaan juhlapäivän tapahtumia.

Ensimäisenä sotajouluna tapahtui suurin ilmasta hyökkäys, mitä siihen asti oli yritetty. Joukko meidän meri-ilmatasojamme hyökkäsi hävittäjä-alusten saattamana Cuxhaveniin joulu-aamuna ja pommittivat sikäläisiä Zeppeliiniasemia, saaden aikaan paljon häviötä.

Samalle päivälle sattui myöskin saksalaisten toisen suuren hyökkäyksen Varsovaan epäonnistuminen, sekä epätoivoinen taistelu venäläisten ja turkkilaisten välillä lähellä Khorassania, Vähä-Aasiassa. Länsirintamalla oli kuitenkin vähän tai ei ollenkaan taistelua ,sillä jonkunlainen nostun nallinen aselepo näytti jo aamupäivästä astuneen meikäläisten ja saksalaisten välille.

Jouluk. 25 p. 1915 ei tällainen levähdys enää uudistunut, vaan taistelu oli täydessä käynnissä pitkin liittolaisten linjaa, Pohjanmereltä alpeille saakka. Samana päivänä taisteltiin voitollinen taistelu vihamielisiä arabialaisjoukkoja vastaan Matruh'issa Egyptissä. Toinen menestyksellinen taistelu oli Kut'in edustalla, missä turkkilaiset lyötiin takaisin.

Jouluna 1916 oli mielenkiinto sillä kertaa kohdistunut pää-asiassa Rumaniaan, missä saksalaiset lakaisivat kaiken edellään. Verdunin edustalta liittolaisemme ranskalaiset kuitenkin työnsivät heitä samaan aikaan takaisin.

Omituista kyllä teki neljännen ja viimeisen sotajoulun merkilliseksi taas uusi saksalaisten hyökkäys Verdunin edustalla, joka samoin taas päättyi tappioon. Taistelu tällöin alkoi joulupäivänä ja seuraavana päivänä olivat Hunnit täydessä paossa.

HAPPENINGS OF THE FOUR WAR CHRISTMASSES.

For four successive Christmases the world ha sbeen at war; and it may not be uninteresting to recall, now that "Peace Christmas" is here, the happenings of those four fateful anniversaries.

The first of the war Christmases, then, was the occasion of the biggest air raid that up till then had been undertaken. A fleet of our seaplanes, escorted by destroyers, raided Cuxhaven on Christmas Day morning, and dropped bombs on the Zeppelin sheds there, doing considerable damage.

The same date, too, saw the failure of the second great German attack on Warsaw, and desperate fighting between the Russians an dthe Turks near Khorasan, in Asia Minor. On the western front, however, there was little or no fighting, a sort of informal truce having been entered into between our men and the Germans quite early in the day.

December 25, 1915, however, witnesed no repetition of this Christmas truce; intead, fighting was in full progress all along the allied line, from the North Sea to the Alps. On this day also a succesful battle was fought by us against hostile Arab forces at Matruh, Egypt; and another succesful fight took place before Kut, the Turks being beaten back.

Christmas, 1916, saw the chief interest o fthe war centered for the time being in Roumania, where the German were sweeping all before them. From before Verdun, however, they were at the same time being pushed back by our allies, the French.

Curiously enough, too, the fourth and last war Christmas was signalized by yet another German attack before Verdun, followed by yet another repulse. Fighting on this occasion began on Christmas day, and by next day the Huns vere in full retreat.

SOTASÄÄSTÄMISTÄ JATKETAAN.

Suur-Britanniassa on Sotasäästö todistusten myynti onnistunut niin erinomaisesti, että hallitus on päättänyt tehdä tästä osastosta pysyvän laitoksen. Yhtenä tärkeimmistä syistä tekoon esitetään kipeä säästämisen tarve. Senvuoksi Sotasäästö-todistusten antamista jatketaan, ja omistajalle annetaan oikeus jatkaa näiden todistusten aikaa toisella viidellä vuodella.

Ilmaistessaan tämän Kansallisen Sotasäästö komitean lausunnon viittasi puheenjohtaja Sir R. M. Kindersly siihen että sotavåen palveluksesta laskeminen ja rauhan kannalle järjestyminen tulee vaatimaan suuret summat varoja, ja jatkoi: "Lisäksi on hallituksen harras halu, että sotasäästö-järjestö jatkaisi toimtaan ympäri maan, ei ainoastaan näitä erikoisia tarpeita varten, mutta pysyvänä laitoksena kansallisessa elämässämme."

— Venäjän laivasto, joka ennemmin oli Kronstadtissa, on nyt Neva joessa. Niissä on vieläkin miehistöt ja purjehduskunnossa. Merimiehet myyvät paljo niiden kalustoa.

— Enemmän kuin kaksikymmentä koulua, joissa opetetaan naisia ja palanneita sotamiehiä, miten käsitellä isoja maanviljelyskoneita, perustetaan tänä talvena New Yorkin valtioon.

WAR SAVING WILL STILL CONTINUE.

In Great Britain the sale of War Savings Certificates has been such a success that the British government has decided to make permanent this feature of its organization. One of the most important reasons given for such action is that the necessity of economy remains imperative. Accordingly the issue of War Saving Certificates will be continued and an option will be granted for the extension of these certificates for a further period of five years.

In a statement of the National War Savings Committee's intentions the chairman, Sir R. M. Kindersley, points out that a large amonut of money will be needed during the period of demobilization and reorganization.

He continues: "It is, moreover, the declared intention and earnest desire of the government that the War Savings organization throughout the country should be continued, not only for this period and to meet these specific needs, but as a permanen part of our national machinery."

— The Russian fleet, formerly based at Kronstadt, is in the Neva river. It is still manned and floating. The sailors are selling much of equipment.

— More than twenty schools to teach women and disabled soldiers how to operate farm tractors will be established this winter throughout New York state.

HETI

Rahanvälitysliikkeen

AVAANNUTTUA SUOMEEN

tulemme tällä tilalla julkaisemaan kurssin, y.m. rahanvälitys-asioita koskevia asioita.

Foreign Department
FIRST NATIONAL BANK
Hancock, Mich.

Hermoheikkoisuus.

Heikkohermoisuus on sellainen ruumiillinen tilanne, jolloin hermot on vaatteitten ulkopuolella, sen sijaan että niiden tulisi olla paikallaan sisäpuolella. Heikkohermoisuutta seuraa satoja kinsallisia oireita. Ärtyisyys, nytkähteleväisyys, tunne että haluaa itkeä taikka huutaa ilman tiettävää syytä ja se on merkki, että hermosto on suuresti epäkunnossa.

Te ehkä otatte jonkinlaisia rohtoja, mutta te tulette huomaamaan hyvin lyhyessä ajassa, että hermonne työskentelevät teidän nukkuessa, vähän myöhemmin ne estävät teidät valveillakin ollessa työskentelemästä. Heikkohermoisuus aiheutuu huonosto syömisestä, juomisesta, nukkumisesta j.n. e.: ellei näitä korjata, niin on mahdotonta olla terve.

Minä olen tutkinut hermoja ja hermosairauksia. Muutamat hermosairaudet voidaan parantaa postin kautta, toiset vaativat henkilökohtaista hoitoa. Olipa teillä mikä sairaus tahansa, kirjoittakaa minulle ja minä lähetän teille kyselykaavakkeen täytettäväksi ja sen saatuani minä voin sanoa voidaanko teidät parantaa postin kautta taikka henkilökohtaisella hoidolla.

Dr. Paul Wenthworth,
2031 West Superior Street,
Duluth, Minnesota.

Sudbury Hardware Co.
Puhelin 832. Box 88.
Sudbury, Ont.
Valo- ja Koneöljyt Erikoisala.
Rauta-, Pelti- ja Ruukkutavaroita sekä öljyjä. Urheilutavaroita. Uuneja ja huonekaluja ja taloustavaroita.

Kipu rinnan alla

ja Vatsassa, Päänpakotus, Kitkerää vettä suussa, Sydämmen poltto, Pakotus selässä ja kylkiluiden alla, Sappitauti, Keltatauti, Kova vatsa, ja yleensä heikko ruansulatus ovat KAIKKI VATSAKATARRIN tuntomerkkejä.

Tämä tauti on hyvin yleinen kansamme keskuudessa ja sen oireet ovat niin monet ja vaihtelevat että monikin luulee itseään vaivaavan keuhko, sydän t. m. taudin, vaikka se johtuu ainoastaan heikosta ruuansulatuksesta.

Lukekaa mitä tämä mies sanoo lääkkeestä:

Trout Creek, Mich. — Arv. kansalainen P. A. Lignell: — Nyt piirrän teille jonkun rivin. Lähettämänne Vatsakatarri lääke No. 250, josta olen hyvin kiitollinen, sillä niitä alkaessani nauttimaan, en ole enempää tuntenut kipua vatsassani enkä rinnan alla, joka ennen on vaivannut joka päivä 3 kk. ajan, ja nyt voin niin hyvin kuin ennenkin. — Kehoitan toisiakin kansalaisia tilaamaan tämän lääkkeen tarvittaessa. Kunnioituksella, Andrew Lehto.

Täydelliseen hoitoon kuuluu suuri pullo lääkettä, pulveria ja liuskapillereitä sisällisesti nautittavaksi, täysi kuukauden hoito. Tilatkaa lääkemääräys No. 250. Lähetetään postissa lähetyskulut suoritettuna.........$2, hinnasta.
—Lignell'in Apteekki on suurin—
—Suom. Apteekki Yhdysvalloissa—
P. A. LIGNELL CO. Superior, Wis.

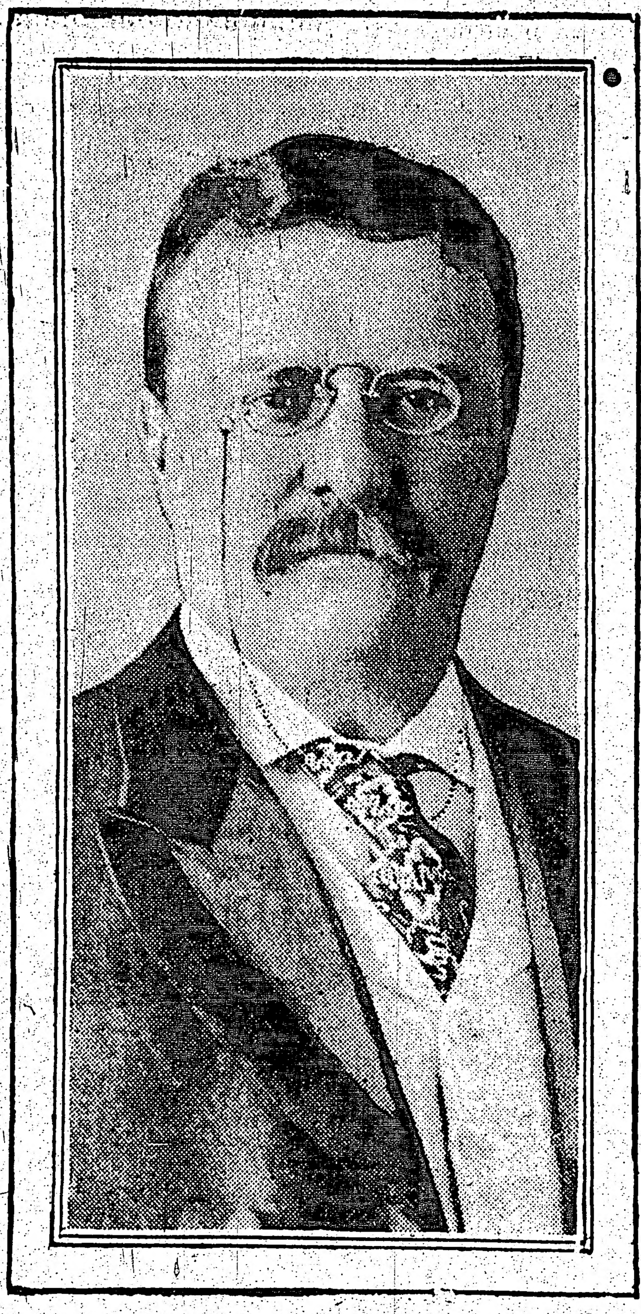

THEODORE ROOSEVELT KUOLLUT.

Kuoli yöllä nukkuessaan.

Eversti Theodore Roosevelt kuoli nukkuessaan varhain maanantaina kotonaan Sagamore Hillillä, Oyster Bayssa, N. Y. Kuoleman luullaan aiheutuneen reumatismista, joka vaikutti sydämeen. Eversti poti uuden vuoden päivänä ankaraa reumatismia ja lonkkasärkyä mutta kukaan ei ajatellut tautia kuolettavaksi. Entinen presidentti istuskeli melkein koko sunnuntaipäivän ja meni vuoteelle kello 11 illalla. Useita tuntia myöhemmin, noin klo 4 aam., meni rouva Roosevelt, joka oli ainoa talossa oleva perheen jäsen Oyster Bayssa, miehensä huoneeseen ja löysi tämän kuolleena.

Th. Roosevelt oli syntynyt New Yorkin kaupungissa lokak. 27 p. 1858. Hänen isänsä kuului yhteen valtion vanhoista hollantilaisista Knickerbocker perheistä ja äiti oli huomatusta suvusta Georgiassa. Hän sai kasvatuksensa Harvardin yliopistossa, missä suoritti tutkinnon v. 1880. V. 1881 valittiin hän New Yorkin lainlaatijakuntaan, missä hän v. 1883 oli vähemmistön, ja v. 1884 edustajahuoneen johtajana. Vuosina 1889—1895 teki Roosevelt arvokasta työtä Yhdysvaltain Civil Service komissionissa ja sai aikaan monta tarpeellista parannusta. V. 1895 tehtiin hänestä poliisi valtuuston virkakunnan presidentti, jolloin hän heti alkoi julkisen sodan New Yorkin poliilaitoksessa vallalla olevaa mädännäisyyttä vastaan. V. 1897 nimitettiin hän Yhdysvaltain laivaston apulaissihteeriksi. Kun Spanjalais-Amerikalainen sota syttyi, kokosi Mr. Roosevelt rykmentin, joka tunnettiin nimellä "Rough Riders," ja sai everstin arvon. Palattuaan sodasta, valittiin hän isolla enimmistöllä New Yorkin kuvernööriksi v. 1889. Vuosi 1900 löysi hänet Yhdysvaltain varapresidenttinä, ja kun presidentti McKinley, v. 1901, murhattiin, tuli hän presidentiksi. Myöhemmin, v. 1904, nimitettiin ja valittiin hän Yhdysvaltain 26:ksi presidentiksi. Melkein nimityksensä jälkeen ilmoitti hän kieltäytyvänsä 1908 vuoden ehdokkuudesta, minkä päätöksen hän, monista vaatimuksista huolimatta piti. Pian Valkeasta talosta lähdettyään teki hän laajan tutkimusretken etelä-Afrikaan, kulkien Europan maissa paluumatkallaan. Hän sai akateemisia arvonimiä Cairon, Kristianian, Berlinin, Cambridgen ja Oxfordin yliopistoilta. Hän oli aina Suur-Britannian ystävä, ja viime aikoinakin kehotti Yhdysvaltoja tukemaan sitä maailman voimakkaimman laivaston politiikassa.

— Sitte vuoden 1901 veroa maksavilla naisilla Norjassa on ollut kunnallisissa vaaleissa äänioikeus.

THEODORE ROOSEVELT DEAD.

Died in sleep during night.

Colonel Theodore Roosevelt died in his sleep early on Monday at his home, Sagamore Hill, at Oyster Bay, N. Y. Death is believed to have been due to rheumatism which affected the heart. The Colonel suffered a severe attack of rheumatism and sciatica new year's day but none believed his illness would likely prove fatal. The former president sat up most of Sunday and retired at 11 at night. Several hours later, about 4 a.m. Mrs. Roosevelt, who was the only member of the family at Oyster Bay, went to her husband's room and found he had died during the night.

Theodore Roosevelt was born in New York City, October 27, 1858. His father belonged to one of the old Dutch Knickerbocker families of New York State and his mother came of a distinguished Georgian family. He was educated at Harvard and graduated in 1880. In 1881 he was elected to the New York Legislature, in 1883 he was leader of the minority and in 1884 leader of the House. From 1889 to 1895 Roosevelt did valuable work on the United States Civil Service Commission and brought about many needed reforms. In 1895, when he was made president of the Board of Police Commissioners, he commenced active warfare against the civil conditions existing amoung members of the New York police force. In 1897 he was appointed Assistant Secretary of the U. S. Navy. When the Spanish-American war broke out, Mr. Roosevelt raised a regiment called the "Rough Riders" and went with them to Cuba and received there the rank of colonel. After his return, he was elected Governor of New York State in 1898 with a good majority. The year 1900 found him as Vice-President of the United States and when President McKinley was assassinated in 1901, he assumed the presidency. Later in 1904, he was nominated and elected as the twenty-sixth President of the United States. Shortly after this nomination he declared his intention of refusing to stand for election in 1908 and, despite much pressure kept this resolution. Shortly after his retirement from White house he left on an extend exploring trip through South Africa, touring Europe on his way home. He received honorary academic degrees from the Universities at Cairo, Christiania, Berlin, Cambridge and Oxford. All through his career, he was a stanch friend of Britain and lately has strongly urged the United States to support Great Britain in her policy of maintaining the strongest navy in the world.

— Since 1901 the taxpaying women in Norway have had the privilege of municipal suffrage.

Saksan uusi hallitusmuoto.

Uusi lakiehdotus määrittelee Saksan hallitusta varten kansan kamarin ja valtion kamarin.

Valtion kamarin jäsenet nimittää liittoon kuuluvien valtioitten lainlaatijakunnat. Siinä tapauksessa että nämä kaksi kamaria, taikka niiden presidentti ja kamarit joutuisivat erimielisiksi, niin asia joutuu yleisen kansan äänestyksellä ratkaistavaksi.

Lakiehdotus sanoo ,että Saksan hallituksen jatkuminen nykyisessä muodossaan on mahdotonta, sillä Saksa on luopunut historiallisesta menneisyydestään.

Valtion kamarissa tulee olemaan yksi jäsen kutakin yhtä miljoonaa asukasta kohti, mutta Preussilla, jolla on 40,000,000 asukasta, tulee olemaan vain 33 edustajaa. Kuitenkin määrätään, että jos Preussi jaetaan pienempiin valtioihin, niin kullakin valtiolla tulee olemaan toisten kanssa suhteellinen määrä edustajia.

Viisi mailia korkealla.

Lentäen brittiläisellä ilmalaivalla Ipswich'issä, tammik. 2 p., amerikalainen kapteeni Lang, sai uuden korkeus rekordin, lentämällä 30,500 jalan korkeuteen. Huomioontekijä Blowers meni tunnottomaksi, kun hänen happi pullonsa rikkoutui, mutta hän virkosi. Molempia miehiä lennon aikana ahdisti pakkanen.

Ranskalaiset Budabestissa.

Tammikuun 2 päivä saapui Budabestiin 2000 ranskalaista sotamiestä, Tempsille tulleen tiedon mukaan Zyrichistä.

Kymmenen kaivantoa on sulettu.

Kaksi Anaconda kaivantoyhtiön suurin kaivantoa, Original ja Leonard on sulettu korjauksia varten Buttessa, Mont., useiksi kuukausiksi. Lähimain 1400 miestä joutui työttömäksi. Sanotaan että tätä nykyä sanotussa kaupungissa on kymmenen kaivantoa sulettuna.

Suomen suojeleminen bolshevikeilta.

Suomen sota-asiain ministeri on todentanut ennemmin kerrotut huhut ,että Venäjän bolshevikit ovat järjestäneet erityisen suunnitelman, vastaisia Suomeen kohdistuvia toimiaan varten. Tämän vuoksi on nykyhetkellä mahdotonta pienentää sotaväen lukumäärää ,joka tulee olla sotajalalla kunnes yleinen maailman rauha saadaan aikaan. Hän ilmoittaa, että vaikein osa armeijan luomisen tehtävässä on suoritettu, ja että vanhemmat ikäluokat lasketaan pian kotiseuduilleen. Kasarmien olojen parantaminen on tullut maksamaan 10 milj. markkaa, sotilaitten vaatetus on hyvää ja ruoka parempaa kuin ennen. Upseerikunta on innostunut tehtäväänsä ja toimii mainiosti. Vaikkakin vartioittavana oleva raja-alue onkin 1,000 kilometriä, suoritetaan rajan vartioiminen tyydyttävästi.

Suomeen lähetetään elintarveapua.

Jo ennen kerrottu tieto Yhdysvalloista Suomeen lähetettävästä elintarpeellisesta avusta, on saanut Yhdysvaltain hallituksen virallisen vahvistuksen joulukuun 23 päivä.

Suomen ja Saksan väliset pakkosopimukset on kumottu.

Saksalaiset sotajoukot viimeiseen mieheen ovat poistuneet Suomesta, ja tuo Suomelle niin epäedullinen, siltä kaiken hyödyn puristava kauppasopimus Saksan kanssa, on rikottu.

Germany's new government.

The new bill for Germany's legislative organization, provides for a people's house and a state house.

The members of the state house will be appointed by the parliaments of the federated states. A referendum is provided in case of disagreements between the two houses or between the president and the house.

The bill says that the continuance of Prussia in its present form is impossible, because Prussia has abandoned its historical past.

The state house will be composed of one member for each one million inhabitants, but Prussia which has around 40,000,000 inhabintants will have only 33 representatives. However, it is provided that if Prussia is divided into more states, each state will have full representation.

——Buy W. S. Stamps——

Over 5 miles up.

Flying a British airplane at Ipswich January 2, Capt. Lang, American, established a new altitude record, reaching the height of 30,500 feet. Observer Blowers, who accompaned Capt. Lang, collapsed when his oxygen broke, but recovered. Both men were frost bitten during the flight.

——Buy W. S. Stamps——

——Ostakaa S. S. Merkkejä.——

French in Budapest.

Two thousand French soldiers on January 2, have entered Budapest, acording to a telegram from Zyrich to the Temps.

——Buy W. S. Stamps——

——Ostakaa S. S. Merkkejä.——

Ten mines closed.

Two of the Anaconda Mining company's largest mines, the Original and the Leonard in Butte, Mont., are closed for repairs, which will require several months. Approximately 1,400 men were thrown out of work. It is said that there are now ten mines in that city closed.

——Buy W. S. Stamps——

——Ostakaa S. S. Merkkejä.——

The protection of Finland from Bolshevists.

War minister of Finland has confirmed the previous informations that Russia's bolsheviki authorities have made special plans for activities against Finland. For this reason it is impossible to reduce Finnish army at the present and it shall be mobilized until the world Peace is obtained. He informs that the most difficult task in creating an army is accomplished and that the older men will be sent home immediately. Preparing armories has cost about 10 million marks. Clothing and food for soldiers is now better than before. Officers are enthusiastics and work well. Although the boundary to be defended is 1000 kilometers long it has been protected succesfully.

——Buy W. S. Stamps——

——Ostakaa S. S. Merkkejä.——

Food supplies will be sent to Finland.

Previous informations about sending food supplies from the United State to Finland, is con- Government authorities of the United States.

——Buy W. S. Stamps——

——Ostakaa S. S. Merkkejä.——

The compulsory treaties forced upon Finland are abolished.

German troops to the last man have been withdrawn from Finland and the oppressive commercial treaties forced on Finland by Germany are now abolished.

——Buy W. S. Stamps——

——Ostakaa S.S. Merkkejä.——

ERIKOISEMPAA MITÄ KOSKAAN ON KAKSOSKAUPUNGEISSA NÄHTY ON

Siipikarja Näyttely

FORT WILLIAMISSA.

Se on avoinna yleisölle perjantai-iltaan asti. Käyttäkää tilaisuutta hyväksenne.

Paikka: May kadulla vastapäätä Corona teaatteria.

Tammikuun

Kenkämyynti

Suuria alennuksia kaikille.

Olemme juuri lopettaneet varastomme inventarion ja olemme päättäneet panna toimeen 8-päiväisen puhdistusmyynnin saadaksemme sijaa uudelle, pian saapuvalle kenkävarastolle.

Myyntiin kuuluu koko varastomme, jossa on vielä joku määrä tavaraa palo-myymistämme jotka pannaan menemään pilkkahinnoilla.

KENKIÄ MIEHILLE
KENKIÄ NAISILLE
KENKIÄ POJILLE
KNKIÄ TYTÖILLE

Myöskin Sypäksiä, Maakessia, Sormikkaita, Kintaita j.n.e. Kaikki erikoisen arvokkaita.

Myynti alkaa Perjantaina

Kello 9 aamulla

Nyt on hyvä tilaisuus ostaa vastaisuuden varalle, sillä markkinat näyttävät sellaisilta, että on viisainta varustautua.

Ilmaiseksi Ostajille.

Naisille annetaan laatikko suklaatti makeisia jokaisen $15.00 ostoksen mukana. Miehille annetaan 10 sikaaria käsittävä laatikko kuin ostavat $15.00 arvosta tavaraa.

Käyttäkää hyväksenne allaolevia hintoja.

25 paria naisten ja lasten kenkiä, joitten arvo on $6.50, hiukan kastuneet. Myydään $1.75
30 paria miesten kenkiä, tavallisesti $6.50, myydään $3.45
Neitosten tumman ruskeita kenkiä, Neolin pohjat ja gummi korot, tavallinen hinta $6.00, koko 12—2. Myydään $3.75
Poikasten juhla-kenkiä, nahka ja Neolin pohjilla, Englantilaista mallia. Myydään $3.95
Suuri varasto poikasten ja tyttösten kenkiä, arvoltaan $3.50. Myyd. $2.25
hieman pilaantuneet vedellä, myy-
Naisten $6 ja $7 kenkiä, jotka ovat dään $2.95
Hyvä valikoima miesten vahvoja työkenkiä, 10 tuuman ruojuilla, veden pitäviä ruskeita ja mustia, parhaita kenkiä kuin tehdään työtä varten, tavallinen hinta $11.00, myydään $7.45
Samanlainen kuin edellinen, 6 tuuman ruojujen kanssa, tavallinen hinta 8.00, myydään $5.25
Yksi osasto Sypäksiä, tavallinen hinta $5.00 asti, myydään $2.45
Poikasten urheilua varten sypäksiä, 12 tuuman varret, taatut nahkapohjat ja korot, tavallinen hinta $12.00, myydään $6.95
Miesten hienoja mustia kenkiä, Englantilaista mallia, vuoratut lämpimällä kankaalla, tavallinen hinta $8.50, nyt $4.85
30 paria Naisten mustia, hienoja kävelykenkiä, hyvä korko, tavallinen hinta $7.50, myydään $3.95
30 paria Naisten tumman harmaita, hienoja kenkiä, korkealla korolla, 10 tuuman ruojuilla, tavallinen hinta $9.00, nyt $6.95
Naisten kenkiä, harmaat ruojut, musta ala-osa, tavallinen hinta $9.50, myydään $6.95
Naisten tumman ruskeita, 10 tuuman ruojut, matala korko, tavallinen hinta $8.50, myydään $5.75
Miesten luistelu kenkiä, ainoastaan joku pari jälellä, myyd. lopp. . . $1.95
Tässä on teille tilaisuus saada hyvä keveä työkenkä halvalla, ainoast. 2.25
Ainoastaan joku pari lasten luistelukenkiä jälellä, koko 11—12, myyntihinta $1.50
Poikasten sypäksiä, tavallisesti $2.50, lopetetaan $1.95
Suuri valikoima Intiaani-kenkiä koko perheelle, hinta alenettu 10 PROSENTILLA.
Uusi varasto juuri saapunut, lasten kenkiä ja kiiltonahka slippersiä $1.50
Samaa varastoa, pienemmässä koossa $1.25
Naisten valkosia kenkiä, nahka ja kangas päällystät, ... $3.95
Naisten korkea ruojuisia, ruskeita, kiiltonahkasia, Louis korko, tavallinen hinta $12.00, myyntihinta . . $3.95
Naisten mustia kävely kenkiä, valkoset Neolin pohjat ja gummi korot, ainoastaan pieniä kokoja, tavallinen hinta $7.50, nyt $3.95
Naisten mustia ja ruskeita kangas kenkiä, topattu ja villa vuorilla vuorattu kokonaan, Neolin pohjat ja gummi korot, tavallinen hinta $6.75 myydään $3.95

Aamu kengät "Cozy" lopetetaan 75c

Nahka käsineitä, miehille ja poikasille. Union Made, hinnat alennetut.

Suuri valikoima miesten kenkiä, hienosta nahasta, mustia, useamman mallisia halvalla.

Miesten Villavuorisia kenkiä Neolin pohjat, gummi korot, tavallinen hinta $12.00, myydään $8.45
Samaa tekoa, 8 tuuman ruojuilla $9.35
Naisten kenkiä hyvästä nahkasta, Neolin pohjat, gummi korot, koko 3—7, arvo $7.00, myydään $5.50
Naisten kiiltävän ruskea kenkä, Neolin pohja ja gummi korot. Arvokkaat tavallinen hinta $7.50—$8.00, myydään $5.95
15 paria "Dally Ho" kenkiä, pehmeä pohja, pyöreää mallia, ainoastaan mustia, tavallinen hinta $10.00, myydään $6.75
30 paria Miesten Sotilas kenkiä, tumman ruskeita, Neolin pohjat ja gummi korot, $8.50 kenkä, myydään $5.95
Miesten Englantilaista mallia, Neolin pohjilla ja gummi koroilla, $8.50 arvoisia, myydään $5.95
30 paria kiilto-ruskeita kenkiä, nahkapohjat, korot hyvää lajia, tavallinen hinta $9.00, myydään $6.50
15 paria Miesten Englantilaista mallia, tumman ruskeita kenkiä, nahkapohjat ja korot, lujaa lajia, arvo $10, nyt $7.50
15 paria miesten tumman ruskeita "Dally Ho" kenkiä, taattuja, pehmeä pohjasia, tavallinen hinta $12.00, myyntihinta $9.00
Pikku lasten korkeita filttikenkiä, koko 3, 4 ja 5, tavallinen $2.75, myynti hinta $2.45
Samaa lajia, koko 7, 8, 9, 10, 1 ja 2, tavallinen $3.25 ja $3.7E5, myyntihinta $2.75
Valkoima lasten aamukenkiä, koko 5 ja 6, myydään 70c
Koko 12 ja 13 . . . . . . 80c
15,000 Dunlop gummi korkoja, kaiken kokoisia naisille ja miehille, tavallisesti 50c pari, myydään 15c
25 grossia Cats Paw gummi korkoja jälellä, puoli- tai koko korroja, ruskeita ja mustia, 2 prosenttia halvemmalla kuin voi tehtaasta tänään ostaa.
Lasten kalossia, koko 4—10, myyntihinta 69c
Naisten hyviä mustia kalossia, tavallinen $1.25, nyt 95c
Neitosten kokoa 11—2, tavallinen $1, myydään 80c
Naisten valkosia kalossia, tavallinen $1.50, nyt $1.25
Lasten valkosia kalossia, koko 3—10, myynti hinta 85c
Poikasten kalossia, koko 4—5 myydään 85c
Miesten kalossia, koko 4—5, myydään $1.30
Miesten villa-kalossia, tavallinen $2.25 myydään $1.95
Miesten päällyskenkiä, 3 solen kanssa, tavallinen $5.75, nyt $4.75
Sama kuin edellinen, 2 solen kanssa $2.95
Miesten vahvoja työkalossia, tavallinen hinta $5.00, myydään $3.95

Jokainen muistaa, että meidän hintamme ovat aina olleet hyvin halvat. Nyt on tilaisuus ostaa tehtaan hinnoilla. Meillä on erittäin hyvä, uusi lähetys tullut sisään. Kun tulette katsomaan tavaraa ja näette hinnat, ihmetelette miten me voimme näin tehdä.

MYYNTI ALKAA KELLO 9 PERJANTAI-AAMUNA

Tulkaa aikaisin ja valikoikaa parhaat alennukset. Myynti kestää ainoastaan 8 päivää. Tämä on teille viimei-nen tilaisuus ostaa kenkiä näin halvalla.

FRANK COLOSIMO & CO.

64 South Cumberland St.—Fallis-Footen entinen paikka
Korjauslsappa edelleenkin 88 South Cumberland St. Telefooni 1213

Erehtymätöntä Säästäväisyyttä on Käyttää on nopeasti koetettu Tee-Padan keittämisessä

"SALADA"
TEE

Arvo 100 pros. Puhtaus 100 pros.
Siilatuissa Kääreissä Ainoastaan.

Ford'in miehet savat nyt $6.00 päivältä.

Kuusi dollaria päivältä on nyt määrätty Ford'in tehtaitten miehille pienimmäksi palkaksi kaikkialla missä niitä tehtaita on. Tämä uusi palkka järjestelmä astuu voimaan tammikuun ensi päivä, 1919.

Lenine oli joutua vangiksi.

Valloittaessaan Permin, Uralin vuoristossa, tammikuun toisena päivänä, kenraali Gaida, Siperialaisen tschekko-Slovakki armeijan ylijohtaja, hävitti bolshevikilaisen kolmannen armeijan kokonaan, josta hän otti 30,000 vankia. Kenraali Gaidan sotajoukot ottivat haltuunsa pantsari junan, josta Nikolai Lenine, Bolshevikilaisten päämiinisteri oli johtamassa armeijoitaan Permin alueilla. Lenine itse pääsi pakenemaan, mutta useita hänen seuralaisiaan joutui vangiksi.

Jätti lapsen piirongin laatikkoon.

Sellainen melu, jonka olisi luullut aiheuttaneen laivanlastillisen peikkoja, kuului Genesee hotellin haaleissa, Waukeganissa, Ill., yhtenä iltana. Huomattiin että se kuului kolmannelta lattialta, jossa avattin ovi. Will Whyte, hotellin isäntä, katsoi vuoteen alle ja vaatekomeroihin. Lopuksi hän avasi piirongin laatikon ja sieltä löysi rauhanhäiritsijän, kahden viikon vanhan lapsen. Noin tunnin kuluttua tuli sisälle Mrs. Mary Arlone Toryn miehensä kanssa liikkuvakuvateaatterista. Hän ei voinut ymmärtää kodissaan tapaamaansa hälinää.

"Ja että mokomastakin moititaan," hän sanoi. "Piirongin laatikko on paras paikka maailmassa jättää pieni lapsi kun asuu hotellissa. Minulle sen keinon opetti eräs ystäväni."

Ford men get $6.00 day now.

Six dollars per day is the new minimum wage fixed for the employers of the Ford Motor company plants throughout the country. The new scale became effective January first, 1919.

Lenine Nearly Captured.

In capturing Perm, in the Ural mountains, on January 2, General Gaida, at the head of the Czecho-Slovaks and Siberian forces, virtually destroyed the bolsheviki third army, from which he took 30,000 prisoners. General Gaida's troops captured an armored train from which Nikolai Lenine, the bolsheviki premier, was directing operations in the region of Perm. Lenine himself escaped, but several members of his party were taken prisoners.

Put baby in drawer.

Such a wailing as might have arisen over an Armaggedon of banshees sounded through the halls of the Genesee Hotel, Waukegan Ill., one night. The noise was traced to the 3rd floor, and a door was opened. Will Whyte, manager of the hotel, looked under the bed and in the closests. Finally he opened a bureau drawer and came upon the disturber, a baby two weeks old. In another hour Mrs. Mary Arlone Toryn returned from a movie show with her husband. She couldn't understand the fuss.

"The idea of scolding!" said she. "A bureau drawer is the best place in the world to leave a child when you're living in a hotel. I learned the trick from a friend."

Liittolaiset marssivat Kieviä kohti.

Vapaaehtoinen armeija ja ranskalainen armeija ovat etenemässä Rumaniasta Besserabian läpi Kieviä kohti, joka on Ukrainian pääkaupunki, ilmoitetaan joulukuun 31 päivä.

Saivat laivastopäällikön kiinni.

Brittiläinen laivasto-osasto, hyökätessään Susi-saarelle joulukuun 31 päivä, sai vangituksi bolsheviki-laivasto komissionerin. Mr. Raskulikoff'in.

Riikassa on paniikki kun bolshevikit sitä lähestyvät.

Uuden vuoden päivänä Riikassa oli paniikki, kun bolsheviki sotajoukot sitä lähestyivät ja olivat enää vain 18 mailin päässä. Monet perheet pakenivat kaupungista.

Venäläinen laivasto koettaa päästä pois Kronstadtista ja kohdata brittiläisen laivaston Itämerellä. Kaksi taistelulaivaa ja muutamat risteilijät, joissa miehistöt olivat virolaisia ja litvalaisia, yrittivät lähteä hiljattain merelle, mutta niitä ammuttiin Suomen rannikko linnoituksista ja niiden oli palauduttava takaisin Kronstadtiin.

Ryöstivät sveitsiläisen lähetystön.

Kostaakseen sen että Sveitsistä karkoitettiin bolsheviki edustajat, bolshevikit ovat Pietarissa ryöstäneet Sveitsin lähetystön, Sveitsin hallitukselle tulleitten tietojen mukaan. Ne myöskin ryöstivät Norjan lähetystön, jonne Sveitsin asiakirjasto ja rahat oli siirretty sen jälkeen kun Sveitsin lähetystöt suljettiin. Vahingot nousevat 250,000,000 frankkiin.

— Yli 3,000,000 naista oli Englannissa kuletuslaitoksen palveluksessa nyt sodan aikana.

Allied force marching on Kiew.

A volunteer army and a French force are advancing from Roumania through Besserabia toward Kiew, the Ukrainian capital on December 31.

Captured Naval head.

British naval forces, raiding Wulff Isle, captured M. Raskulikoff, the Bolsheviki naval commissioner, it was reported December 31.

Riga in panic as bolshevik move on.

Riga is panic-stricken on New Year day over the advance of Bolshevist forces, which are but 18 miles away, and many families are fleeing from the city.

The Russian fleet will attempt to leave Kronstadt and meet the British in the Baltic. Two battleships and some cruisers, manned by Esthonians and Lithunians, tried to put out to sea recently but were fired upon from the Finnish coast and subsequently returned to Kronstadt.

Pillage Swiss Legation.

In revenge for the explusion of Bolsheviki representatives from Switzerland the Bolsheviki in Petrograd have pilaged the Swiss legation there according to advices Swiss government. They also pillaged the Norwegian legation ,to which Swiss archives and money had been transferred, when the Swiss legation was closed. The loss amounts to 250,000,000 frances.

— More than 100,000 women are employed by railroads in the United States.

— Over 3,000,000 women were employed in the English transport service during the war.

— Enin osa kutomateollisuudessa työskentelevistä henkilöistä Lancashiressa, Englannissa on naisia. Niitä on myös enemmistö ammatti unionein jäseninä ja saavat saman palkan samasta työstä kuin miehetkin.

— The majority of textile workers in Lancashire, England, are women. They also form the majority of the trade union membership and receive the same rates of pay for the same work as men.

Rauhan konferenssin ohjelma suunniteltu.

Rauhan kokous tulee, Petit Parisiennin mukaan, menemään seuraavassa järjestyksessä:

1:ksi — Neljän suurvallan neuvottelu.

2:ksi — Belgian ja Serbian edustajat lasketaan neuvottelemaan yleisestä tilanteesta.

3:ksi — Muut liittolaiset lasketaan neuvotteluihin heitä koskevista asioista.

4:ksi — Ehtojen esittäminen järjestyksessään Saksalle, Bulgarialle, Turkille, Saksalais-Itävallalle ja Unkarille, ja rauhan edelläkäyvä asiakirjojen allekirjoittaminen.

5:ksi — Yleinen kansojen liittoa, merien vapautta, aseellisten varustusten rajoittamista ja muita niihin kuuluvia asioita koskeva neuvottelu.

Luovutetut vedenalaiset jaetaan Liittolaisten kesken.

Saksalaiset vedenalaiset, jotka on luovutettu liittolaisvalloille, jaetaan nyt liittolaisten kesken. Viisitoista niistä nyt menee Ranskalle, kymmenen Italialle, seitsemän Japanille, ja neljä Yhdysvalloille. Vedenalaiset, jotka on määrätty Yhdysvalloille, ovat nyt sinne matkalla meren yli.

Ei ole ilmoitettu, kenelle ne jäljellä olevat niistä 127 luovutetusta tulevat joutumaan.

— Joulukuun 31 päivä Suomi, Ruotsi ja Saksa on allekirjoittanut sopimuksen, jonka mukaan Ahvenanmaan linnoitukset puretaan.

Haluatteko Parasta Kahvia?

Tietysti!

Ja miksi ei valmistettaisi PARASTA KAHVIA? sillä totisesti parasta kahvia on

Seal Brand Coffee

Pyytäkääpä meidän kirjasta "Perfect Coffee — Perfectly Made", se ratkaisee kahvikysymyksen. 192

CHASE & SANBORN, MONTREAL.

Peace Conference procedure is set.

The peace conference, according to the Petit Parisien, will proceed as follows:

First — A conference of the four great powers.

Second — Representatives of Belgium and Serbia to be admitted for a study of the general situation.

Third—Admission of the other Allies for conferences on the problems interesting them.

Fourth— Presentation of conditions successively to Germany, Bulgaria, Turkey, German-Austria and Hungary, and the signing o fthe peace preliminaries.

Fifth — A general conference concerning the questions of a league of nations, freedom of the seas, limitation of armaments and related topics.

Divide surrendered U-boats among allies.

German submarines which have been surrendered are being divided among the allies. Fifteen go to France, ten to Italy seven, to Japan and four to the United States. The U-boats turned over to the United States are said to be now on their way across the Atlantic.

It is not stated which to the rest of the 127 surrendered submarines are to be allotted.

— Finland, Sweden and Germany have signed an agreement on December 31, providing for disarmament of the disputed Aland islands in the Baltic.

Tervehdys Suomalaisille Naisille Tyynenmeren rannalta!

Suomalainen rautatiemies, ikä 39 vuotta, haluaa kirjevaihtoon suomalaisten naisten kanssa, tarkoituksella, jonka itse hyvin arvaatte. Kirjoittakaa kirje jo ensi postiin ja valokuva samaan enveloppiin, niin minä kuvani lähetän teille ensi kirjeessä myöskin. Osoite: **J. C. H.**, Section Foreman, Bednesti, B. C. Via G. T. P. Ry.

Suomalainen

Sekatavarakauppa

Thomas Franssi.
Copper Cliff, Ont.
Puhelin 32 Box 236.
Licence No. 8-10870.

Rauhallakin on Voittonsa

ja vastuuvelvollisuutensa. Jokaisen miehen velvollisuus nyt on hankkia itsellensä ja perheellensä toimeentulo, ja auttaa maailman uudelleen rakentamisessa. Tärkein asia vieläkin on ruoka. Muut teollisuudet voivat raueta, mutta maanviljelys on pidettävä yllä.

C.P.R. [illegible]RMEJA
20 VUOTTA MAKSUAIKAA
Avaa tien hyvinvointiin ja riippumattomuuteen. Aromaita $11—$30 eekkeri; kastellut maat aina $50. Alkakaa. Maita otetaan nopeasti. Pyytäkää ilmaista kirjaa ja täydellisiä tietoja.

Allan Cameron, Cen'l Sup.,
C. P. R. Lands
940—1st St. East, Calgary
taikka
F. W. Russell, Desk 44,
Land Agent, C.P.R.
Winnipeg

Annas kun minäkin sanon:--

I.

Jamu menee pois.

Sellaisen hämmästyttävän tiedon ilmoitti tämän lehden lukijoille viime numerossa ei vähempi auktoriteetti kuin hän itse.

Ja me kaikki lyötiin hämmästyksellä.

Joidenkin hämmästystä mahdollisesti pian seurasi ilon ja helpotuksen tunnelma, sillä tiedämmehän kaikki, että bolshevistisia taipumuksia omaava ryhmä vihasi häntä täysiverisellä, syvällä ja yhä kasvavalla vihalla, ja osa heistä luulee ,että kaikki heidän nykyaikaiset hankaluutensa olivat Jamun aikaansaamia. Ihmekö siis, jos he tuntevat helpotusta ja jos heidän sydämensä että jalkansa tuntuu keveältä, heidän pyöriessään sosialistihaalien tanssiaisissa, niin kuin tahtoisivat mahdollisimman pian päästä juuri Colossimon tai Kyrö-Helbergin halvennusmyynnistä ostamistaan uusista kengistä.

Useimmat meistä olivat kuitenkin vilpittömästi pahoillamme. Sananlasku, "Ei sota yhtä miestä kaipaa," on totta, ja soveltuu tavallisiin ihmisiin, mutta Jamun kanssa on toista. Hän ei olekaan vain tavallinen ihminen. Hänen kaltaisiaan on avarassa maailmassa vain yksi.

Ja hän tietää sen itsekin.

Me tiedämme sen myös ja annamme siitä arvon hänelle.

Sentähden ei pidäkään ihmetellä, että me olemme olleet huolissamme ja masentuneina siitä lähtien kun kuulimme hänen lähtöaikeistaan. Kuka nyt tulee Canadan Uutisten kellariin? Kuka voi kertoa sellaisia erinomaisia metsästys- ja kalastuskaskuja? Kuka voi niin kuvata luonnon villiä kauneutta ja menestyksellisen metsästysretken iloja, nautinnoita ja tyydytystä, sekä leiritulella paistetun pilkkutaimenen maukkuutta? Kuka paristakymmenestä muusta aineesta saattaa kirjoittaa niin opettavalla ja huvittavalla tavalla, kuin tämä meidän ihailemamme Jamu teki? Nämä ovat muutamia, niistä huolestuneista kysymyksistä, jotka kohosivat kellarikerroksen lukijain huulilta, ja kaikki tulivat he samaan johtopäätökseen: Ei kukaan.

Tämä johtopäätös on oikea, ja minä olisin suuresti iloinen, jos voisin ilmoittaa lukijoille Jamun viime tingassa muuttaneen mielensä ja siten ilahuttaa lukijain mieliä, mutta kun hän ei sitä tehnyt, niin täytyy minun tehdä päinvastainen ilmoitus.

Jamu on mennyt.

Niin paljon kuin minä tästä asiasta olenkin pahoillani on se kuitenkin ainoa syy siihen että minä olen tämän lehden kellarikerroksessa. Paljastaen pääni hänen kunniakseen ja toivottaen hänelle parhainta onnea uusissa edesottamisissaan, pyydän esittää mitättömän itseni hänen tyhjäksi jättämänsä tilan uutena asukkaana.

En luulottele tekeväni mitään niin hyvin kuin hän, mutta hänen mentyään täytyy kellarissa asua jonkun huonomman, ja minä koetan tehdä parhaani. Yrittänyttähän ei laiteta.

* * *

Onnellista uutta vuotta.

Tämän tervehdyksen olisi pitänyt olla kirjelmäni alussa. Jamun lähtö oli minusta niin tärkeä, että tämäkin oli siihen verraten toisarvoista. Mutta parempi myöhään kuin ei milloinkaan, ja siksi sanon vieläkin: Onnellista uutta vuotta kaikille lukijoille. Olkoon se jokaiselle vaurastumisen ja menestyksen vuosi.

* * *

Pahin seikka uuden vuoden suhteen on se, että se vanhenee. Me juoksemme kohtaamaan sitä kun se ruusu-poskisena ja punakkana saapuu kolistellen jalkojaan, riisuen kintaansa ja päästäen päällystakkinsa napit, pudistelee sen lumesta. Miten virkeä ja toivorikas se silloin onkaan! Hänellä on taskut täynnä hyvyyttä meille, siitä olemme varmat. Miten hän voittaa ihailumme! Miten hän innostaa meitä! Hänen kanssaan saamme suuria aikaan. Hän on niin toisellainen kuin vanhus, joka juuri on mennyt. Vanha vuosi raukka! Hän alkoi lopulta jo olla liian vanha. Ja meilläkään ei enää ollut oikein mukava ja vapaa olo hänen kansaan. Hän oli nähnyt niin monta meidän erehdystämme ja pettymystämme. Meidän on helpompi alkaa uudestaan kun hän on poissa.

Mitä tähän nuorukaiseen tulee, niin menneisyytemme ei tarvitse tulla hänen kirjoihinsa. Hänen ei tarvitse siitä tietää sanaakaan. Hänellä on kaikki uutta, ja meillä saa olla samaten. Uudet ajatukset uudet puheet ja uudet tavat. Hyvästi kaikki vanha! Me tervehdämme uutta vuotta.

Mutta jo ennenkuin uudenvuoden päätöksemme on kaikki tehty, vanhenee uuden vuoden päivä. Sytyttäkää kynttilät; päivä hämärtyy ja varjot syvenevät. Uusi vuotemme jo vanhenee. Sitä emme voi pitää uutena; mutta voimmeko säilyttää uutena sen mitä se meille tuo? Ensi iltahämärässä huomaamme jo senkin mahdottomaksi: Vieraat lähtevät; huolella valitut kukkaset kuihtuvat ja houkuttelevat pidot on — pirstaleina. Mikään ei ole pysyväistä. Vanha vuosi oli samallainen kuin tämä.

Niin, vanha vuosi ja uusi, ja niin vuosi vuoden jälkeen, ovat kaikki —samallaisia. Aika on niiden ruumis, mutta niiden sielu on ijäisyys. Tullessaan suovat ne meille sekä ruumiinsa että sielunsa lahjoja. Edelliset kuihtuu ja katoaa, mutta jälkimäiset ovat sisimpäämme tyydyttäviä ja pysyviä.

Terve, uusi vuosi! Näytä meille parhaita lahjojasi, ja auta meitä valitsemaan sellaisia, jotka sinun ja muidenkin vuosien jättäessä, säilyvät meillä ijäisyyden päivän sarastukseen asti.

Tomppeli.

Le' me tell you:--

I.

Jamu is going.

Such surprising news were imparted to readers of this paper in the last issue by no less authority than his important self.

And we all were shocked.

To some it probably was a shock that was followed by feeling of joy and relief, for there is, as we all know, group with Bolshevist tendencies, who hate him with genuine, deep and ever increasing hatred, and part of whom imagine that all their present difficulties were caused and wrought by him. Is it wonder that they feel relieved, and that their hearts and feet both feel light, while they dance in Socialist Halls as if they were eager to get rid of new shoes that they just bought from Colossimo's or Kyro-Hellberg's sale?

But must of us were genuinely sorry. The saying, 'one man is not missed in the war' is true and applies well in the ordinary course of life, but with Jamu it is different. He is not an ordinary man. There is only one of his kind in whole wide world.

And he knows it himself.

And we, too, know and appreciate it.

Therefore it is not to be wondered that we have felt and anxious depressed ever since we were informed of his intention to leave. Who is now going to occupy "the basement" of Canadan Uutiset? Who could tell us such thrilling fishing and hunting stories? Who and the deliciousness of the wilds, and joys, thrills and satisfaction of succesful hunting trip, and the deliciousnes of the speckled trout, cooked at the camp fire, as well as he? Who could write of the score of other important themes in such intructive and interesting way, as this our idolized Jamu did? These were few of the anxious questions of the fans of the "basement" and they all came to same conclusion: It cannot be done.

This conclusion is right and I would be very glad, indeed, were I able to inform the readers that Jamu changed his mind in last moment, and thereby gladden the hearts of the readers, but as he did not I am obliged to make exactly opposite annoncement.

Jamu is gone.

As much as I regret this fact, it is my only excuse for appearing in the basement of this paper. Taking my hat off to his honor and wishing to him best possible luck in his new undertakings, I beg to present my humble and unpredentious self to kind readers, as new occupant of the premises vacated by him.

I dont pretend to do a thing as well as he did, but as he is gone "basement" has to be inhabited by somebody with less fame and ability and I promise to do my best. One who tries, deserves no reproach.

* * *

Happy New Year!

This salutation should have been at the beginning of this epistle, but I was so taken with the importance of Jamus leaving, that this had to come second to it. But it is better later than never, and therefore I repeat: Happy New year to all readers of this papers! May it be prosperous and successfull to all!

* * *

The heart-breaking thing about the New Years is that he becomes old. We run out to meet him as he arrives rosy-cheeked, and ruddy, stamping his feet, drawing off his gloves, unbuttoning his great coat and shaking off the snowflakes. How buoyant and hopeful he is! He has his pockets full of good things for us, we are sure. How he wins us! How he inspires us! We can do great things with him. He is so different from the old fellow who is gone. Poor Old Year! He got pretty stale toward the last. And then, too, we got so we didn't feel just comfortable with him. He had seen so many of our mistakes and failures. It will be easier to make a new start with him out of the way.

And now for this youngster! We shall keep the past from him. He shall not know a word of it. All his things are new. Ours shall be also, new words, new thoughts, new ways. Goodby, old things; we greet the New Year.

But even before our New Year's resolutions are all made, the New Year's day grows old. Light the candles; the day is dying. The shadows deepen. Our new Year already is taking on age. We cannot keep him new; can we keep the new that be brought to us? In the first gloom of the new year we know that we cannot. The guests of the day are gone. The flowers we choose with such care are withering. The tempting feast—fragments. Is there no abiding thing? The old year was like this.

The old year was like it; the new year will be and years and years—all alike. Time is their body; their soul is eternity. And as they come one after the other they bring to us the gifts of their body and the gifts of their soul. The one waxes old and passes; the other endures and satisfies.

Welcome, New Year. Show us your good gifts and help us to choose among them such as you and the other years that come and go can leave with us until the perfect and unending day.

Tomppeli.

— Naiskonduktöörit Hamburgissa ovat kieltäytyneet luopumasta työpaikoistaan, ellei valtio mene siitä takuuseen että ne saavat aviomiehet.

— Conductorettes in Hamburg have refused to give up their jobs unless the state guarantees them husbands.

— Suoruuteensa ja rehellisyyteensä tähden New Yorkin rautatieyhtiön palveluksessa olevat naiskonduktöörit saavat pitää paikkansa. Ne ovat ansainneet $25—$32 viikossa.

— Because of their honesty and faithfulness, women conductors employed by the New York Railway company will be retained in their positions. They have been earning from $25 to $32 a week.

— On surettavaa, että kuluneina aikoina on ollut tapana luvata paljon ja sitte ne unohtaa, joko huolimattomina taikka tahallisen välipitämättöminä.

— It is to be regretted that there has been, in the past, a tendency to promise much and then regretting the bargains, either through indifference or neglect. This sort of policy is suicidal.

Vapaasti

Lääke-kirja, jossa yli 25 eri, miesten ja naisten tautia, ja niiden parantaminen, ovat selitetty. Kuten Vatsakatarri-Lapamato-Huono-ruoansulatus-Huono-Veri-Munnais ja Rakko taudit—Reumatismi-Heikkous-Naisten taudit,y.m. Myöskin täydellinen luettelo suomalaisista lääkkeistä.

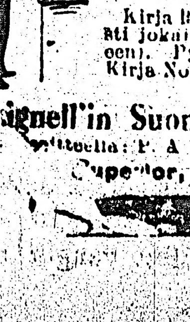

Elkää myrkyttäkö elimistöänne Patentti-lääkkeillä, eli Lääkekomppanuiain sekotuksilla, vaan käyttäkää oikeita Suomalaisia lääkeitä.

Kirja lähetetään vapaasti jokaiselle [illegible] Pyytäkää "Lääke Kirja No: 5"

Lignell'in Suom. Ap[illegible]
[illegible] P. A. Lignell [illegible]
Superior, Wis.

Paikkakunnalta.

— **Mrs. Forsberg,** 128 South Algoma st., Port Arthur, joutui umpisuolen tulehduksen tähden leikattavaksi Uuden vuoden päivänä. Hän on nyt sairaalassa, mutta paranee nopeasti.

Elevaattori ja viljaa palanut.

Tulipalo aiheutti tammikuun toisena päivänä neljännesmiljoonan dollarin vahingon, kun Parrish ja Heimbecker komppaniian elevaattori ja viljaa noin 80,000 pusselia paloi poroksi. Sekä rakennus että vilja oli vakuutettu.

Tulipalo on sanottu aiheutuneen liiaksi kuumentuneesta sähkömoottorista elevaattorin ensi lattialla. Liekit levenivät niin nopeasti, että palosammutustyöt olivat aivan turhia.

Kaikki mitä koko elevaattorista on jälellä, on vain muutamia ruhjoutuneita koneita savuavien viljavarastojen seassa, mutta koko rakennus paloi perustuksiaan myöten.

Joulukuussa oli kuolevaisuus kaksi kertaa suurempi kuin vuosi sitte.

Port Arthurissa kuolevaisten luku nyt joulukuussa oli enemmän kuin kaksi kertaa niin paljon kuin vuosi sitte samalla kuukaudella. Kaupungin kirjurin tilasto osoittaa, että 38 kuoleman tapausta ilmoitettiin ja vain 16 samalla kuukaudella 1917. Kymmenen avioliittoa solmittiin viime kuukaudella ja vuosi sitte kuusi. Lapsia syntyi 46, kun taas vuosi sitte vain 41, samalla kuukaudella.

Blaquier valittu uudelleen Port Arthurin majuriksi.

E. J. Blaquire, 1918 vuoden majuri, valittiin maanantain vaalissa virkaansa uudelleen, saaden J. A. Oliverista 87 äänen enemmistn. V. 1918 vaaleissa oli Blaquier Wm. Marriganista edellä 17 ääntä. Äänestyksen tulokset olivat:

Blaquier	894
Oliver	807

Seuraavat ehdokkaat tulivat valtuustoon:

F. W. Roberts	978
R. M. Young	951
J. S. McNulty	836
B. Tourtellot	743
L. J. B. Boldue	774
Luut. Sid Wilson	767
J. A. Dunbar	695
George Gibbon	695
M. J. Kenny	660
Major R. C. Powell	660

Karuselli tulee luultavasti myöskin pyörimään isolla joella sunnuntaisinkin, sillä se vaatimus voitti äänestyksessä 357 äänen enemmistöllä.

Uuden moottorilla kulkevan tikapuulaitteen ostaminen palokunnan talolle sai veronmaksajien kannatuksen. Ne tilataan heti ja tullenevat olemaan palokunnan talolla heinäkuun lopulla.

— **650 lintua kananäyttelyssä.** Pohjois-Ontarion Kanayhdistyksen vuosinäyttely on parhaillaan Dyke blockissa Fort Wiliamissa. Se alkoi tiistaina ja jatkuu torstaihin. Näytteillä on 650 lintua, muutamia aina Brandonista saakka länneltä. Port Arthur on hyvin edustettuna. Useat suomalaisetkin ovat asettaneet näytteille parhaita kukkojaan ja kotkottajiaan.

— **Juttu lykätty.** Manu Niemen tutkinto, jota syytetään Joseph Stoss'in murhasta viime elok. 4 p. Grahamissa, lykättiin kevät-istuntoon kruunun syyttäjän pyynnöstä, syystä että hän ei ollut saanut käsiinsä tärkeintä todistajaa Matti Anttilaa, jonka piti todistaa Niemen lainanneen häneltä rahaa lähteäkseen kaupungista, ja myöskin, että Niemi oli kertonut hänelle menettäneensä rahaa uhkapelissä elok. 4 päivän vastaisena yönä.

Poliisit eivät ole myöskään löytäneet Joe Patjajaa, joka meni Niemen mukana Winnipegiin, jossa hän ja Niemi olivat salanimellä elok. 6 p. King George hotellissa.

Mr. M. J. Kenny, Niemen lakimies vastusti lykkäystä, sen syyn nojalla, että se ei ollut vangin syy, että kruunun todistajat eivät olleet läsnä, ja että vanki, jolla paikkakunnalla ei ole ystäviä, on ollut vankilassa jo yli 4 kuuta. Tuomari Rose suostui lykkäykseen.

City News.

— **Mrs. Forsberg,** 128 South Algoma St., Port Arthur, went through an operation on New Year day for acute appendicitis. She is now in the Hospital and rapidly recovering.

Elevator and grain burned.

Fire caused a loss of over a quarter million dollars on January 2, when the elevator and office building of the Parrish and Heimbecker Elevator Co., Fort William, was totally destroyed, together with 80,000 bushels of grain. The buildings and contents were covered by insurance.

The fire is said to have started from overheated electric motors on the ground floor of the elevator building. The blaze spread so quickly that work by the fire departments was out of the question.

All that remains of the elevator is a few pieces of machinery mixed in with a smouldering mass of wheat. The building was burned to the ground.

December deaths double year before.

The number or deaths in Port Arthur during December 1918 more than doubled that of the same month in 1917. The records at the City Clerk's office show 38 deaths were recorded last month of 1917. Ten marriages were performed last month compared with six in 1917. The births totalled 46 compared with forty-one in December 1917.

Blaquier re-elected Mayor of Port Arthur.

E. J. Blaquier, mayor of Port Arthur, for the year 1918, was re-elcted by a majority of 87 over J. A. Oliver at Monday's election. At the 1918 municipal elections Mayor Blaquier's majority over William Marrigan was 17. The figures of the polling are:

Blaquier	894
Oliver	807

Following candidates were elected to Aldermanic seats:

F. W. Roberts	978
R. M. Young	951
J. S. McNulty	836
B. Tourtellot	743
L. J. B. Boldue	774
Lieut. Sid Wilson	767
J. A. Dunbar	695
George Gibbon	695
M. J. Kenny	660
Major R. C. Powell	660

The Merry-go-Round will in all probability go round on Sundays at Current River Park. The plebiscite resulted in a majority of 357 for Sunday operation.

The bylaw to authorize the purchase a new fire apparatus received the support of the ratepayers, and was passed with a good majority. The new apparatus will be ordered at once and should be ready for use at the Central fire station by the latter part of July.

— **The annual exhibition** of the Northern Ontario Poultry association is being held, opening Tuesday and continuing Wednesday and Thursday in the Dyke block, Fort William. Already there are over 650 entries, some being received as far west as Brandon. Port Arthur is very well represented. Many Finns also have their best poultry taken to show.

— **Case postponed.** The trial of Manuel Niemi, who is charged with the murder of Joseph Stoss at Graham on August 4, was adjourned to the spring assizes at the request of the Grown Counsel, who has been unable to locate one of the principal witnesses, Matti Anttila, who was to give evidence of Niemi borrowing money from him to leave the town. Anttila was also to give evidence that Niemi told him he had lost money in gambling the night previous to August 4th.

Police officers also have been unable to locate Joe Patjaja, who accompanied Niemi to Winnipeg, and registered at the King George hotel on August 6 under an assumed name.

Mr. M. J. Kenny, who is appearing for Niemi, opposed the adjournment on the grounds that it was through no fault of the prisoner that the Crown witnesses were not in court, and as the prisoner, who has no friends in the district, had already been in jail for over four months, the case should not be longer delayed. Justice Rose con sented to an adjournment.

— **Lapsi sai pahoja palovammoja.** Lauantaina puolisen tienoissa kaatui Mr. ja Mrs. Turpeen 4-vuotias tyttönen kotonaan Mc-Intyre kadulla, kuumaa vettä sisältävään vesipuukkaan saaden pahoja palohaavoja, mitkä eivät kuitenkaan ole hengenvaarallisia.

— **Child got severe burns.** Four year old girl of Mr. and Mrs. Turve at McIntyre St., got severe burns on saturday noon when she fell into a tub of hot water. None of the burns are fatal.

— **Uudenvuoden juhla** suomalaisessa kirkossa uuden vuoden päivän iltana onnistui hyvin. Kirkko oli täynnä väkeä ja hyvä ohjelma suoritettiin. Ohjelman jälkeen annettiin seurakunnan puolesta muistolahja vieraileville palanneille Canadan suomalaisille sotureille. Lahjat antoi pastori Hirvi lausuen pojat tervetulleeksi takaisin kotiin ja puhuen siitä kiitollisuudesta, jota kaikki oikein ajattelevat Canadan suomalaiset tuntevat sotilaiden tekemien uhrauksien johdosta.

Lopuksi tarjottiin kahvia.

— **New Year celebration** in Finnish Lutheran Church on the New Year Day's evening was a successful affair, Church was full of people and good program was rendered. After the program memorial gifts were given to visiting returned Finnish Canadian soldiers by the Church.

Gifts to soldiers were presented by Rev. J. Hirvi, who in short speech welcomed the boys back to home and expressed the gratitude felt by all right thinking Finns in Canada for the sacrifices made by our brave soldiers.

Refreshments were served after program.

— **"Joukko ulkomaalaisia** Fort Williamissa," sanoo paikallinen lehti, "ovat muodostaneet yhtiön ja ostavat kaikki ränstyneet huoneet kaupungissa ja hajottavat ne. Näin saadut laudat myyvät he tavallista markkina-hintaa vähän halvemmalla." Sitä tarvittaisiin Arthurissakin. Se korjaisi kaupungin ulkonäköä ja saisi kenties alituiset nurkujatkin vakuutetuksi, että ulkomaalaisistakin voi olla yhteiskunnalle hyötyä.

— **"A number of foreigners** in Fort William," says local paper, "have banded together and are buying up all the old unsightly buildings and demolishing them. The lumbers thus obtained they sell at prices slightly lower than the present market value."

This would be much needed in Port Arthur also. It would improve the looks of the city and would probably convince the complainers that even foreigners may sometimes be of benefit to community.

— **Mr. Frank Keefer,** K. C., parlamentin jäsen Port Arthur—Kenora piiristä palasi Port Arthuriin ollakseen läsnä ylioikeuden istunnoissa. Rouva Keefer on hänen mukanaan.

— **Mr. Frank H. Keefer,** M. P., for the Port Arthur—Kenora constituency, returned to Port Arthur to attend the assizes of the Supreme Court. He was accompanied by Mrs. Keefer.

— **Sairaana** ovat Mrs. Sanni Mäki 207½ Elgin St., joka pyhänä viettiin eritys-sairaalaan tulirokkoa sairastavana, ja Paavo Puumalainen, 313 Minnesota St., Fort Williamista, joka on R. M. & G. sairaalassa, sairastaen ankaraa lentsua.

— **On the sick list** are Mrs Sanni Mäki, of 207½ Elgin St., who was taken to Isolation Hospital on sunday sick with scarlet fever and Mr. Paavo Puumalainen, of 813 Minnesota St., Fort William, who is in R. M. & G. Hospital seriously sick with Influenza.

— **Suomen ruotsalainen,** Erickson nimeltään, kuoli R. M. & G. sairaalassa pyhänä. Onnettomuus-loukkaus J. Stirrettin alikontrahtorin Andersonin kämpällä lähellä Dog Lakea oli syynä kuolemaan. Mr. Eriksonilla on täällä 2 sisarta Coomber kadulla. Hän oli 31 vuotias ja yksinäinen.

— **Finn-Swede,** named Erickson, died at R. M. & G. Hospital on sunday. His death was caused by accident at Anderson's camp. sub-contractor of J. Stirrett near Dog Lake. Mr. Erickson have two sisters living in City at Coomber Street. He was 31 years old and single.

Fort Williamin vaalit.

928 äänen enemmistöllä tuli Harry Murphy valituksi neljännen kerran Fort Williamin majurkisi maanantillisissa vaaleissa. Hänen vasta-ehdokkaanaan oli entinen valtuusmies J. B. Hardy. Majuri Murphy sai 1.458 ja Mr. Hardy 530 ääntä.

Fort Williamin tämän vuoden kaupungin valtuustaan kuuluu seuraavat:

Charles Birkett, J. F. O'Brien, J. George MacDonald, Joseph E. Crawford, Newton Edmeston, D. A. Gordon, A. H. Dennis, E. G. Smith, John Otway, Norman M. Paterson, J. W. Looney ja C. H. Moors.

Fort William Elections.

With a majority of 928 votes Harry Murphy, mayor of Fort William for the past three years, as returned to the chief magistrate's chair, as the result of the elections in that city on Monday. His opponent was ex-Alderman J. B. Hardy.

Mayor Murphy polled 1.458 votes and Mr. Hardy 530 votes.

The Fort william City Council this year is composed of

Charles Birkett, J. F. O'Brien, J. George MacDonald, Joseph E. Crawford, Newton Edmeston, D. A. Gordon, A. H. Dennis, E. G. Smith, John Otway, Norman M. Paterson, J. W. Looney and C. H. Moors.

— **Mr. Ilmari Ylinen,** Nipigonista, nuorimies, 31 vuoden ijässä, kuoli influensaan St. Josephin sairaalassa viime maanantaina. Hautaus tapahtuu tänään.

— **Mr Ilmari Ylinen,** from Nipigon, unmarried, aged 31 years, died of Influensa at St. Joseph's hospital on Monday. Funeral today.

— **Mr. W. A. Kyrö** palasi viime perjantaina liikematkoiltaan Detroitissa ja Clevelandissa Yhdysvalloissa.

— **Mr. W. A. Kyro** returned last Friday from a business trip to Detroit and Cleveland, U. S.

Suomi saa ainakin Petsamon.

Professori Simpson, joka kuuluu Englannin ulkoasian ministeristöön, on ilmoittanut, että liittolaisten toivona ei suinkaan ole, että Suomesta tulisi venäläinen vasallimaa. Liittolaiset eivät myöskään vastusta Petsamon (Petshenkan) luovuttamista Suomelle, kuten rauhankonferenssissa ehkä tullaan päättämään.

Finland will get Petshenka.

Professor Simpson who is one in British minister of Foreign affairs informs that allies do not want Finland to become vassal state of Russia. The Allies will not be against the annexation of Petshenka to Finland, but the peace conference probably will approve it.

Kirkollisia ilmoituksia.

Seurakuntien vuosikokoukset pidettiin viime sunnuntaina kummassakin kaksoiskaupunkien Suomal. Ev. Luth. seurakunnissa. Fort Williamin seurakunta valitsi seuraavan virkakunnan. Esim. John Hill, varalle W. Salonen, kirjuriksi F. E. Lillian, varalle Ida Hendrickson, rahastonhoitajaksi Gust Saxberg ja rahastonkirjuriksi L. Stenback. Tuloja on seurakunnalla ollut vuoden kuluessa $644.65, ja menoja $624.14, joten kassaan jää ensi vuodelle $20.51.

Port Arthurin seurakunnan virkailioiksi valittiin Jaakko Niemi esimieheksi, varalle J. Luukkonen, Emil Seppälä kirjuriksi, varalle E. J. Korte. Rahastonhoitajaksi valittiin Mr. Gust Beck ja rahastonkirjuriksi John Tuhkanen.—Aineellisessa suhteessa on kulunut vuosi ollut yksi parhaimpia seurakunnan historiassa. Vuoden kuluessa on ollut tuloja $2046.17, ja menoja $1552.40, joten kassassa on jäännös seuraavalle vuodelle: $493.77. Velkaa on maksettu enemmänkuin yhtenäkään toisena vuotena seurakunnan historiassa. Varsinainen velan lyhennys vuoden kuluessa tekee $750.00. Tämä summa on maksettu velan pääomaa seurakunnan kassasta ja tämän lisäksi $300.00 muutettu korottomiksi lainoiksi. Seuraava parhain vuosi on ollut vuosi 1911, jolloin velkaa maksettiin $648.65. Silloin oli vuodelle lähtiessä kassassa $335.64, ja jäi vuoden lopussa vain $35.75. Nyt oli vuoden alussa kassassa $301.71 ja seuraavalle vuodelle jää kassaan yllämainittu summa $493.77, joka ensi tilassa käytetään jälellä olevien velkojen lyhentämiseen. Seurakunnan velka on nykyään pienempi kuin se on ollut sitte vuoden 1910.

Seurakunnallistakin toimintaa sekä aineellista että henkistä haittasi vallinnut influenza sulku suuresti. Jospa vain ihmiset taipuisivat enemmän kuulemaan Herran ääntä, niin olisi vaikeuksillakin siunaus mukanaan.

Muistakaamme alkaneellakin vuodella että jos ei Herra huonetta rakenna, niin turhaan rakentajat työskentelevät.

Finnish Ev. Lutheran National Church of Port Arthur, Can.

Tänään, 9 p. kokoontuu Fort Williamin ompeluseura Mr. ja Mrs. Frank E. Lillian luo klo 8 illalla. Pyydetään että kaikki saapuisivat.—Lauantaina on seurat Gellivaaralla, K. Lipposessa illalla ja pyhäaamuna rippikirkko klo 11. Näissä tilaisuuksissa järjestetään myöskin Gorhamin kuletusvuorot ja muut siellä seurakuntaa koskevat asiat.—Pyhäiltana on hartaushetki kirkon alasalissa Port Arthurissa.

Sunnuntaikoulut alkavat taas toimintansa ensi pyhänä tavallisiin aikoihin sekä Arthurissa että Williamissa. Lähettäkää lapset pyhäkouluun.

Seuraavana sunnuntaina on kirkonmenot Fort Williamissa klo 10 aam., ja Port Arthurissa klo 8 illalla.

Kuollut.

Briita Sophia Matint, Anttonen, o. s. Koivisto, syntynyt Siikajoella, kuoli lentsuun uudessa sairaalassa Port Arthurissa viime pyhäiltana noin 40 v. ijässä. Puoliso, John Anttonen, viisi lasta ja eno Mr. Lassila, jäävät suremaan vainajaa täällä ja isä ja sisar Suomessa.—Hautaus toimitettiin keskiviikkona. Rev. J. Hirvi, Port Arthur. Telephone 728 N.

Syntynyt ja kastettu.

Edward ja Nanni Telkkisen p. **Mauritz Edward,** synt. 305 Winnipeg Ave., Port Arthurissa, jouluk. 8p. 1918, kast. t. k. 3 p.

Paavo ja Sigrid Puumalaisen tytär Impi Aili Pearl synt. 337 Dufferine St., Port Arthurissa, uudenvuoden päivänä 1919, kast. t. k. 4 p.

Emil ja Saimi Okerlundin p. **Oiva Olavi,** synt. 34 Simcoe St., Port Arthurissa. marrask. 29 p. 1918, kast. t. k. 7 p.

Vihitty.

Gust Salo ja Tyyne Maria Hellman, kumpikin Kingistä, C. P. R:n varrelta, vihittiin Port Arthurin suomalaisessa pappilassa lauantaina t. k. 4 p. Onnea tuova Herran siunaus rikastuttakoon yhteiselämäänne Rev. J. Hirvi. Phone 728 N. Port Arthur, Ont.

Halutaan heti

Nainen

tavallisiin taloustöihin maakylään. Palkka $40.00 kuussa. Lähempiä tietoja antaa

Neiti Lydia Saari,

ALGOMA HOTEL.

50 HEVOSTA MYYTÄVÄNÄ

KOHTUULLISILLA HINNOILLA

Raskaita Työhevosia ja Yleistä Käyttöä Varten Hevosia Tammoja

Myöskin Muutamia Aivan Halpoja Hevosia

Chas. McKinnonin Myynti-Tallilla

92 Machar Ave. Puhelin North 789 Port Arthur

HUDSON'S BAY COMPANY PRO PELLE CUTEM INCORPORATED 1670

Kuten ennenkin me maksamme **TURKISNAHKOISTA korkeimmat hinnat.** Tuokaa ne meille taikka taikka lähettäkää. Kaikki lähettämänne turkisnahkat pidetään erillään muista, jos niin tahdotte; sillä meidän hintamme pitää tyydyttää teitä, ellei, me palautamme nahkat.

Hudson Bay Co.

135 North May St., Fort William, Ontario.

Sweden will help the swedes in Finland.

Swedish Government has sent to swedes in Finland fifty tons of flour and ten tons of sugar.

Ruotsi avustaa Suomen ruotsalaisia.

Ruotsin hallitus on lähettänyt Suomessa oleville alamaisilleen viisikymmentä tonnia jauhoja ja kymmenen tonnia sokeria.

Fortification of Finland.

War experts are proposing the construction of fortifications in Koivisto, Styrsund, Hogland, Porkkala and Hankoniemi.

The defensive navy expenditures are estimated up to 83 million marks.

Suomen linnoitukset.

Asiantuntijain taholta ehdotetaan rakennettavaksi linnoituksia Koivistolle, Styrsundiin, Hoglantiin, Porkkalaan ja Hankoon.

Meripuolustuksen menot ovat arvioitu nousevan 83 milj. markkaan.

Finnish delegates to Peace Conference.

For Finland's delegates to Peace Conference have been appointed professor Yrjö Hirn and doctor Adolf Törngren.

Suomen hallituksen edustajat rauhan konferenssiin.

Suomen hallituksen edustajiksi rauhankonferenssiin on nimitetty professori Yrjö Hirn ja tohtori Adolf Törngren.

REUMATISMI

Kivut jaloissa ja käsien nivelissä sekä ylimalkaan koko ruumiissa, ovat kaikki reumatismin tuntomerkkejä. — Tämä tauti on yleinen kansalaistemme keskuudessa täällä, johtuen ilmastosuhteista y. m.

Kun kipu kaivaa lihaksia ja muuttuu toisesta ruumiin osasta toiseen kutsutaan sitä kuume-reumatismiksi. Kun taas kolotus ilmenee jäsenissä kutsutaan sitä kroonilliseksi reumatismiksi, ja kun tuntuu kovaa kivistävää kipua ja jalat ajettuvat on se leiniä eli nk. kihtiä.

Lukekaa mitä tämä mies sanoo:

Arvoisat Herrat: Kiitos kirjeestänne jonka säin vastaanottaa eilen, jossa kysytte josko olen saanut vastaanottaa ne lääkkeet jotka tilasin teiltä, niin nyt mainitsen että olen saanut ne ja myös nauttinut ne teidän sääntöjenne mukaan. Nyt saan lausua teille tuhannet kiitokset teidän erinomaisesta lääkkeestänne, sekä rehellisyydestänne. Lääkkeet oli niin hyvät jotta ei voi rahalla parempia saada, minä olen nyt aivan terve mies. En tiedä nyt tällä kertaa tilata uusia lääkkeitä, sillä en tarvitse, vaan kaikkia jotka kärsivät Reumatismista kehoitan tilaamaan teidän kuuluisia hyviä lääkkeitänne.

Piirsi Kunnioituksella, Victor Mäki.

Erikoislääke No. 450 on erinomainen lääke yllämainittuihin kipuihin. Kuukauden hoitoon kuuluu suuri pullo lääkettä, rasia pilleriä ja Indi-voide ulkonaisesti voideltavaksi.

Tilatkaa lääkemääräys No. 450, lähetetään postissa lähetyskulut suoritettuna $2. hinnasta.

—Lignellin Apteekki on suurin suomal. apteekki Yhdysvalloissa—

F. A. LIGNELL CO., Superior, Wis.

MINÄ MAKSAN KORKEIMMAT MARKETTI HINNAT

Turkiksista

Turkisnhakojen saanti träppäreille näyttää erittäin lupaavalta tänä talvena ja myö kin on kysyntää kovasti kaikellaisille turkisnahkoille.

LÄHETTÄKÄÄ MINULLE KAIKKI TURKISNAHKAT

sillä maksan, niistä hyvän hinnan.

Jos lähetätte kerran, lähetätte aina. Koelähetys tulee sen todistamaan teille. Rehellinen toimintani turkisnahkojen ostamisessa on tullut tunnetuksi yli Ontarion ja myös korkeat hinnat mitä maksan. Aina käteisraha. Pyytäkää hintaluetteloa.

M. NITKIN

203 Pearl St. — Port Arthur, Ont.

Puhelin 226 N.

Suomea puhutaan.

Hyvin tärkeää

Träppäreille ja Turkiskauppiaille

Nykyinen liiketilanne, vaikkakin se on hyvä, on epävarma, johtuen se Rauhanneuvotteluista, jotka nyt ovat käynnissä ja myöskin se johtuu nykyisestä erikoisitilan teesta.

Me sentähden neuvomme kaikkia meille turkiksia lähettäjiä että eivät kokoa kovin paljon kerralla, eivätkä viivyttele niiden lähettämistä, mutta lähettäkää turkisnahkanne usein saadaksen itselleen nykyisten korkeitten markkinahintain kaikki edut.

AIKÄÄ ANTAKO JOHTAA ITSEANNE HARHAAN

takaamattomien korkeitten hintaluettelojen. Me tahdomme teidän turkisnahkat, mutta ainoastaan silloin kun me voimme teitä tyydyttää, mutta emme väärillä houkuttelulla.

Me lajittelemme turkisnahkat niiden arvon mukaan ja maksamme niistä sen mukaan kaikista korkeimmat hinnat.

Me olemme olleet turkisliikkeessä viimeiset 22 vuotta.

Tuokaa taikka lähettäkää meille raaat turkisnahkanne, niin saatte suoran kohtelun.

STAR CLOTHING CO.

MONTREAL PANKIN VIERESSÄ FORT WILLIAM, ONT.

TURKIKSIA

Me teemme kaikellaisia turkistöitä tilausten mukaan.

Myöskin teidän tuomista nahoista valmistamme teille mitä haluatte. Antakaa meille koetilaus. Teemme kaikellaisia korjaustöitä.

Korkeimmat hinnat maksetaan eläinten nahoista.

A. HELPER & CO. 222 Arthur St. Phone 1811 N.

HUONO VERI

Risa tauti, Markivä ihotauti, Näpyt, Finnit, Märkähaavat ja kaikki muut taudit jotka johtuvat heikosta eli HUONOSTA VERESTÄ ovat hyvin tavallisia, ja jos ei niitä ajoissa paranneta voi niistä syntyä parantumaton tauti, joka voi heikontaa elinvoimaa ja intoa.

Meidän lääke on valmistettu parhaista ja vaikuttavimmista lääkeaineista jotka puhdistavat veren siten että veri vapautuu kaikista vieraista ja epäpuhtaista aineksista, joten näpyt ja kesiminen ei voi enään uudistua.

Lukekaa mitä tämä kansalainen sanoo lääkkeestämme: Goldfield, Nev.

K. Toveri P. A. Lignell.

Joitakin kuukausia sitten tilasin teiltä verenpuhdistuslääkkeen jonka olen nauttinut nyt, ja olen nähnyt että ne ovat parhaita siihen tautiin josta olen teille kirjottanut, ja olen päässyt vapaaksi kaikista niistä näpyistä joita oli niin hirveästi ajottain. Minä nyt vaan annan tietää niinkuin lupasin jos niistä on mitään apua. Tämä on kyllä viipynyt pitkään, mutta olen tahtonut katsoa että lähteekö ne sillä lääkkeellä ja nyt uskon täydellisesti, että teidän liikkeenne on sitä varten, että tahdotte parantaa ettekä ainoastaan rahaa vastaan ottaa, ja suosittelen teidän liikettänne toverieni keskuudessa niin paljon kuin on mahdollista ja nyt ei muuta tällä kertaa kuin hyvästi.

Kunnioituksella, Jacob Sirvlö.

Erikoislääke No. 500 on mainio lääke yllämainittuihin tauteihin. Kuukauden hoitoon kuuluu suuri pullo lääkettä, rasia verenpuhdistuspillerjä sisällisesti nautittaviksi. Huom! Jos teillä on näppyjä eli finniä kasvoissa, niin pyytäkää rasia "Kasvojenkaunistusvoidetta" ja taas jos on syyhyä eli kutkelmaa ihossa, missä osassa hyvänsä ruumista, niin pyytäkää "Klinikan syyhy-voidetta". Nämä salvat lähetämme lääkkeen mukana samasta hinnasta.

Siis tilatkaa lääke No. 500 ja ilmottakaa minkä salvan haluatte lääkkeen mukana. — Lääke lähetetään postissa lähetyskulut suoritett. $2. hinnasta.

—Lignellin apteekki on suurin Suom.—
—Apteekkiliike Yhdysvalloissa—

P. A. LIGNELL CO., Superior, Wis.

Englanninkielen

puhe-, luku- ja kirjoitustaito opetetaan kuudessa kuukaudessa kirjeenvaihdon avulla. Emme vaadi maksua opetuksesta jos oppilas ei ole tyydyttävästi oppinut kurssin suoritettuaan.

Vapaa selostus pyydettäessä.

THE SAMPO CORRESPONDENCE SCHOOL,
Box 344, Chicago, Ill.

Asia-Poika

halutaan t. l. konttooriin

Tulisi osata suomen- ja englanninkieltä.

W. D. B. Turville, LLB
Lakimies, asianajaja ja yleinen Notario.

Ajaa kaikenlaisia asioita, tekee laillisia asiakirjoja, hankkii lainoja ja kansalaispapereita. Suomalainen asianajaja ja kielenkääntäjä, H. W. Niinimäki, tavattavana konttoorissani. Lainopillisia neuvoja annetaan englannin- ja suomenkielellä, suullisesti ja kirjeellisesti.

Konttoorihuone No. 5, McNulty Blk., Port Arthur, Ont.

DOWLER & DOWLER
Lakimiehet,

W. A. Dowler, K. C.; A. H. Dowler, Royal Bank of Canada'n ja Bank of Ottawan lakimiehet, Ross Blk. Fort William, Ont.

ENSILUOKAN

Ruokatavaraa

kaikesta lajista ja kohtuhinnoilla myy

IDEAL GROCERY

A. E. Wideman, omistaja.

216 Algoma St., South.

Port Arthur. Puhelin 505

HUOM.! Linjatilaukset täytetään huolellisesti ja joutuin.

Käyttäkää Richardson'in LEIPÄÄ.

Puhtaasti valmistettu hallituksen määräysten mukaisesti. Täydellinen lajitelma kaikellaisia Kahvileipiä ja Piirakoita. Joka päivä aina saatavana tuoreita.

Postitilaukset linjoille täytetään pian ja huolellisesti.

Richardson'in Leipuriliike
224 Bay st., Puh. N. 257.

Canada Food Board License No. 5—1769.

Royal Teaatteri

Victoria Ave.

Fort William,

KANSAN

HUVITTELUHUONE

Kohtuulliset hinnat.

Me joka aika miellyvällä tervehdimme tervetulleiksi kaksoiskaupungin suomalaiset.

MYYTÄVÄNÄ yksikerroksinen talo ja lotti Rosedale Parkissa. Hinta halpa eli $125.00. Kysykää 220 Pearl St.

IRTAANTUNEISTA hiuksista valmistetaan vara-tukkia 220. Pearl Street.

SALAISET

Miesten taudit

s. k. Tuskalliset vuodot, Verenmyrkytys...... Hermovuodot, y. m. ovat selitetty ja lääkkeet hinta ilmoitettu kirjassa No: 1, joka on vapaa kaikille suom. miehille, jotka sitä pyytävät.

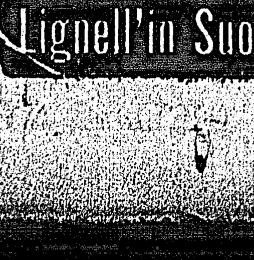

P. A. LIGNELL CO.
SUPERIOR, WIS.

Lignell'in Suom. Apteeki

Pienten Ilmoitusten Osasto.

Tähän osastoon otetaan kaikki pienemmät ilmoitukset ja peritään niistä 10c rivi. "Palvelustyttöä halutaan", "Palvelukseen halutaan", "Kadonnut", "Löydetty", "Halutaan ostaa", "Halutaan myydä", "Halutaan tietää", ynnä kaikki sellaiset ilmoitukset tulee tulette löytämään tästä osastosta. Pienin ilmoitus 50 senttiä.

MYYTÄVÄNÄ tammikuun aikana ensi kerran poikiva hieho. Hyvää rotua. — A. Laukka, Ostola.

HALUAISIN SAADA TIETÄÄ missä viettäitte nykyisin päiviänne toverini Mr. Emil Salo ja Mr Lauri Falek. Jos satutte huomaamaan nämä rivit, niin paiskatkaa poikaa kirjeellä. Kaikilta tuttuilta ja niiksi aikoviltа on kirjeet tervetulleita. Osoite olisi näin, että kirjeet tulisi tänne päin. — Mr. Lauri J. Soronen, Quibell, G.T.P., Ont.

MYYTÄVÄNÄ RASKAS HEVONEN ja Lehmä 17 Johnson Ave.

KAMINISTIKWIA, ONT.

Tilitys

John Wilhelmin hyväksi kerätyistä rahoista, joita ovat keränneet seuraavat henkilöt:

Mrs Saimi Linja, Olland, C.N.R. Ont., $13.50; Mrs. Lisie Lahti, Fort William, Ont., $17.50, sama toisella listalla $6.35; Mrs. Hulda Kontio, Fort William, Ont., 0.75; Mr. Eino Laine, Kaministikwia, Ont., $2.50; Mr. K. Lampainen, Kaministikwia, Ont., $2.25; Mr. Israelson, Rowan, Ont., $5.90. Yhteensä $48.75.

Osastoilta on tullut yhteensä $103.60. Yleinen summa $152.35, jonka summan olemme tilittäneet yllämainitulle henkilölle.

Komitean puolesta

I. H. Mattson.

Olen saanut yllämainitun summan vastaan ottaa, josta pyydän lausua sydämelliset kiitokset kaikille niille henkilöille, jotka ovat keränneet ja lahjoittaneet roponsa hyväkseni. Omakätisesti

John Wilhelm.

NUORI LEHMÄ MYYTÄVÄNÄ. Huhtikuussa poikiva. — Mrs. Impola, 210 Court St. S. (2)

TURKISNAHKOJA

Träppärit & Farmarit

PAIKALLINEN TURKKURI MAKSAA KORKEIMPIA HINTOJA TURKISNAHKOISTA KUIN NEW YORKILAISET TURKKURIT.

Älkää myykö turkisnahkoja ostajille joita te kohtaatte junissa taikka jotka kulkevat mailla. Lähettäää taikka tuokaa ne meille ja kuulkaa meidän hintamme ensin. Me voimme maksaa teille korkeimmat hinnat kuin teidän junissa tapaamanne miehet taikka New Yorkilaiset liikkeet, kaikista turkisnahkoista ja sen lisäksi vielä sen voiton mikä menisi näille välikäsille. Me voimme pitää teidän turkisnahkoja siksi kuin te hyväksytte meidän tarjoaman hinnan. Antakaa meille tilaisuus hinnoittaa ne ja jos ette ole tyytyväiset, niin viekää ne muualle. Syy miksi teemme teille tämän tarjouksen, on se, että me tarvitsemme turkiksia omaa käyttöä varten ja kun me olemme huomanneet että teille ei makseta muualla oikeita hintoja turkiksistanne. Me emme laske voittoja nahkoista, mutta ainoastaan valmistamalla niistä valmiita tuotteita me ansaitsemme.

Ollen kokeneita turkkureita ja tehden turkiksien kanssa työtä ympäri vuoden, me tiedämme paremmin kuin muut ostajat mikä on turkiksien oikea arvo. Säästäkää nahkoja ja tuokaa ne meille.

Me maksamme expressi maksut ja pidämme turkikset siksi että hintamme teitä hyödyttää.

KYMMENEN PÄIVÄN AIKANA me myymme liikkeestämme nyt ensi luokan turkiksia, kaulus ja muhviset-teja, turkkeja y. m. 2—25 pros. alennuksella. Tulkaa ja tarkastakaa meidän hintojamme.

BRAUNSTEIN FURRIER

111½ S. May St., Fort William
PUHELIN S. 242

I. L. MATTHEWS & Co.

SUORAAN ULKOA TUOTTAJAT.

CUMBERLAND ST. TELEFOONI 91. PORT ARTHUR

Perjantain alennuksia.

Erikoisen hyviä alennuksia naisten Takeille.

$25.00 ARVOLTAAN NYT $14.95

Naisten Takkia, sileästä ja juovikkaista kankaista monta eri kokoa. Tiukkaan istuvilla kauluksilla, isoilla taskuilla ja vyöllä varustettuna. Tavallinen hinta $25.00. Tammikuun myyntihinta

$14,95

$39.00 TAKIT $22.50

75c LENINKI-KANKAITA 59c

40 tuum. villasen näköistä leninki kangasta, hyvin kunaiin värisiä sekä ristirantusia, kuuluisia ksetävyydestään. Hyvin peseytyy, tavallinen hinta 75c. Myyntihinta jaard. **59c**

$1.00 RISTIRANTUSIA KANKAITA 69c

1 kappale ainoastaan jälellä. Duchess-of-Fife Tartan kangasta, 42 tuum. leveää, tiheään kudottua, tavallinen hinta $1, jo on halpa. Myyntihinta jaardilta **69c**

$1.50 SATIINISIA ALUSHAMEITA 98c

Halvempia kuin kankaan hinta. Meillä on noin 10 tusinaa uusia satiini alushameita, ainoastaan mustia, tavall. hinta $1.50, myynti **98c**

NAISTEN ALUSVAATTEITA 59c, TAVALLINEN 75c

Naisten alusvaatteita, Turnbull tehtaasta, hyvää lajia 75 sentillä. Myyntihinta kpl. **59c**

59c SUKKIA 29c

Suuri kasa naisten ja lasten sukkia, sileitä ja juovikkaita, hinta aina 50 senttiin saakka. Myyntihinta parilta **29c**

$5.00 KORISTAMATTOMIA HATTUJA $1.95

Naisten koristamattomia hattuja, useampaa lajia, tavall. arvo $5.00 asti Myynti h. **$1.95**

$12.50 KORISTETUT HATUT $3.95

Teillä on vara valikoida viidestäkymmenestä sievästä hatusta, monen eri mallisia ja värisiä, arvoltaan $12.50 asti. Myynti hinta **$3.95**

SUURI MYYNTI LASTEN ALUSVAATTEILLE, 19c KAPPALE

Lasten paitoja ja housuja, pehmeitä sisältä ja kestäviä, tavallinen hinta 30c. Myynti hinta kappaleelta **19c**

3000 JAARDIA FLANELETTIA, ARVO 30c MYYNTIHINTA 22c

27 tuum. leveää, pehmeää nukka-kangasta, tavallinen 30c. Myynnissä **22c**

1000 JAARDIA ENGLANTILAISTA KARTTUUNIA, TAVALLINEN HINTA 30c. MYYNTI HINTA 19c.

Erikoisen hyvää Englantilaista karttuunia, vaaleita ja värillisiä, tavallinen hinta 30c. Myynti hinta jaardilta **19c**

CAMPBELL BROS.

LIMITED.

Vuosi- ja Varastoluettelo

MYYNTI

Suuri merkityksellinen ja kauas ulottuva

Katsokaa tätä lehteä ensi viikolla, sillä siinä on meidän iso ilmoitus, jossa esitetään satoja erinomaisia halvennuksia ja jollaisia ei ole koskaan ennen Campbell Bros. liikkeestä ollut tarjolla sitte heidän saapumisensa Port Arthuriin kaksitoista vuotta sitte.

POLTTAKAA TUCKETT'in T&B
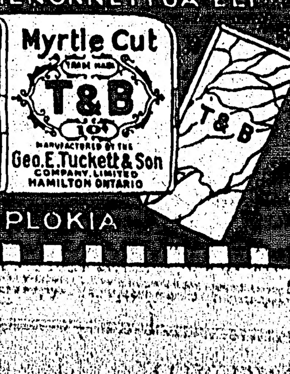
HIENONNETTUA ELI PLOKIA